COMPRE SU PAR DE CALZADO Y ESTUDIE UN AÑO GRATIS! CON LAS BECAS Manaco SIMBOLO DE CALIDAD

PRESENCIA

MATUTINO FUNDADO EL 28 DE FEBRERO DE 1952
AÑO XXIII-Nº 6.003-LA PAZ, BOLIVIA, MIERCOLES 19 DE FEBRERO DE 1975-12 PAGINAS-$b. 2.00

90 BECAS Manaco de $b. 2.000.-c/u PARA COSTEAR SUS ESTUDIOS!

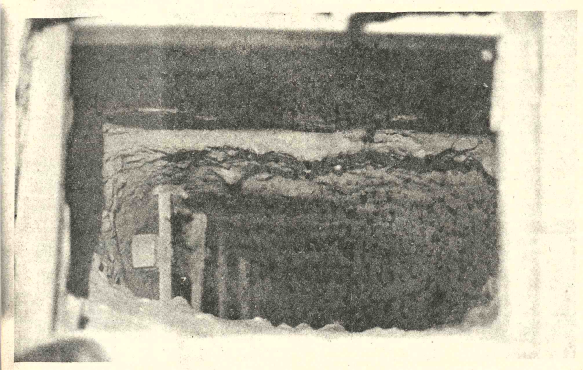

TRABAJO PACIENTE.- Aquí se ve el forado abierto en la celda Nº. 53 de Ignacio Mamani Zárate, condenado a 10 años de presidio por traficar con cocaína.Nótese la escalera fabricada por los doce presos fugados ayer del Panóptico Nacional.

Doce presos fugaron ayer del Panóptico Nacional

..Doce presos comunes fugaron ayer de la penitenciaría nacional por un forado que partía de la celda de uno de ellos y terminaba en la calle Otero de la Vega, al borde mismo del muro posterior de la cárcel, donde funcionan tiendas improvisadas.

Hasta el cierre de la edición no se había capturado a ninguno de los evadidos.

La desaparición de los presos se puso en evidencia temprano, en la mañana, en el momento de tomarse la lista de reglamento. Doce no respondieron al mencionarse sus nombres por lo que se ordenó la inspección de celdas. En la Nº 53, que pertenecía a Ignacio Mamani Zárate, sentenciado a 10 años de presidio por tráfico de estupefacientes, había un catre y un cajón rectangular de 1 x 0.80 metros, que hacía las veces de mesa de noche del recluso. Debajo de éste, de las mismas dimensiones del cajón, un hueco con una profundidad vertical de aproximadamente 5 metros; toma luego dirección horizontal en una longitud de unos 10 a 12 metros y remata en la calle, al nivel del muro, exactamente en el lugar correspondiente al puesto de venta Nº. 21, que se apoya en ese muro. El puesto pertenece a Gregoria Mamani Mamani, que declaró a las autoridades que estuvo ausente de ese negocio algunos días -los anteriores a la fuga- en vista de que en Carnaval no hay mucha venta.

Uno de los detalles importantes en el trabajo realizado por los doce evadidos se refiere a la escalera construida ex profeso y apoyada a una de las paredes del forado. Se componia de una viga matriz a la que se unieron con alambre los peldaños. La escalera facilitó la extracción de la tierra que se hacía presumiblemente, usando los baldes empleados en la elaboración de los adobes.

El Fiscal del Distrito en lo Penal, Dr. Rolando Simbrón que acudió al llamado del Gobernador del Panóptico, Cnl. Alfredo Quiroga Prada, dijo a PRESENCIA que el trabajo del forado estaba notablemente bien hecho. "Juzgo, dijo, que lo hizo un ex trabajador minero porque es experto a un "cateador", como los construídos en las minas. Las paredes verticales del túnel son lisas y se presume que han tenido que emplear herramientas adecuadas.

También se dispuso la detención de la propietaria del puesto de venta vecino al de Gregoria Mamani, de nombre Ruperta Zegarra, y al sereno del mercado que funciona adosado al muro posterior del Panóptico, Francisco Flores.

Los presentes comprobaron que hacer ese extenso forado tuvo que demandar largo tiempo y que era muy considerable la cantidad de tierra extraída del mismo.

En las inmediaciones de la celda Nº 53 existe un promontorio de tierra, producto del derrumbe de uno de los muros interiores. Con ese material, los reclusos fabricaban adobes. Se presume que varios de esos adoberos de día se convertían en mineros por la noche; la tierra extraída del forado era echada al promontorio cuyo aumento de volumen no era fácilmente advertible por las constantes lluvias que asentaban la tierra, o bien porque los presos del equipo de horadadores se apresuraba a convertirla en adobes con particular diligencia al siguiente día de la faena nocturna.

La profundidad vertical del túnel parece coincidir con la altura de los cimientos y los 10 ó 12 metros en línea horizontal al ancho del espacio que existe entre el muro exterior y lo que se llama la muralla a lo largo de la cual se extienden las celdas. Por estas características, añadidas a la calidad del forado, se considera el trabajo como de alta escuela.

El Gobernador de la penitenciaría, Cnl. Quiroga Prada, ha sido relevado de ese cargo por el Ministro del Interior que inspeccionó el teatro de los sucesos de ayer.

Gregoria Mamani, Roberta Zegarra y Francisco Flores siguen detenidos y se les somete a interrogatorio en la carceleta del Panóptico Nacional.

LOS PROFUGOS

La siguiente es la lista de los evadidos ayer en las circunstancias relatadas:

Ignacio Mamani Zárate, sentenciado a 10 años por tráfico de cocaína; Ricardo Urcamaita Gavinche, el mismo delito; Florencio Tusco Choque, el mismo delito; Cruz Choque Tusco, el mismo delito; Alberto Mamani Flores, el mismo delito. Francisco Bello Lizárraga, hurto; Nazario Coriti Cuno, uxoricidio; Emilio Durán Meneses, robo; Juan Pericón Bustamante, robo; Esteban Sandalio Sandalio, secuestro; Paulino López Villegas, homicidio; Ponciano Luna Callisaya, homicidio.

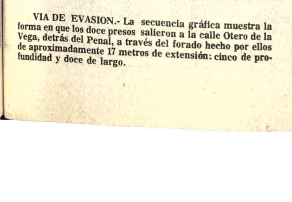

VIA DE EVASION.- La secuencia gráfica muestra la forma en que los doce presos salieron a la calle Otero de la Vega, detrás del Penal, a través del forado hecho por ellos de aproximadamente 17 metros de extensión: cinco de profundidad y doce de largo.

Voluntarios para pelear en Eritrea

ADDIS ABEBA, 18 (AFP)— Unos 10.000 veteranos de guerra desfilaron hoy aquí pidiendo armas para combatir voluntariamente en Eritrea mientras el gobierno etíope seguía enviando refuerzos masivos para controlar la provincia secesionista.

Todo indica que el gobierno etíope está dispuesto a conservar "por la fuerza" su integridad territorial pero su total dependencia del armamento norteamericano le plantea problemas que hasta ahora seguían sin solución.

El derrocado régimen del emperador Haile Selassie estaba totalmente abastecido en armamento por Estados Unidos sin la menor diversificación mediante compras de material en otros países.

Cuando el régimen militar decidió ejecutar el 23 de noviembre a altas personalidades del ex período, Estados Unidos cortó el suministro de armamentos y hasta ahora sigue sin reanudarlo.

Los norteamericanos, según medios diplomáticos, no desean tener problemas con los países árabes que apoyan a los rebeldes de Eritrea y de ahí su vacilación ante una eventual reanudación de entregas de armas.

El hecho constituye un serio peligro para el gobierno etíope que puede encontrarse limitado por falta de armas o municiones en sus esfuerzos por mantener Eritrea dentro del territorio nacional.

Por el momento, el gobierno etíope, que mostró dificultades logísticas al comienzo, parece estar reforzando su dispositivo militar en Eritrea, lo que ya constituye un éxito.

Los especialistas estiman que será imposible que los militares etíopes obtengan una victoria definitiva, ya que los rebeldes están atrincherados en montañas casi inaccesibles y conforme a la fórmula china, "viven como pez en el agua" en medio de la población Eritrea.

Países pobres piden ayuda a productores de petróleo

..ARGEL, 18 (AP) - Los países en desarrollo de Asia, Africa y Latinoamérica pidieron hoy a los exportadores de petróleo y otras materias primas que concedan facilidades de pago a los países más pobres del mundo.

La resolución adoptada en el último día de la reunión de cuatro días del grupo de 77 países en desarrollo representó una transacción alcanzada después de horas de discusiones en la sesión cerrada del Comité entre los países productores de petróleo y los países en desarrollo importadores de petróleo.

La reunión fue convocada por Argelia para coordinar las políticas de los países en desarrollo en la conferencia sobre Desarrollo Industrial que se inaugurará en Lima el 12 de marzo.

La reunión adoptó una declaración en borrador y un plan de acción sobre el desarrollo industrial y cooperación que será presentada a la Conferencia de Lima conjuntamente por los países en desarrollo.

La reunión exigió acción en el plazo de un año por la Asamblea General de las Naciones Unidas para transformar la Organización de Desarrollo Industrial de la ONU, en una agencia similar a la Organización Mundial de Alimentos (FAO) y a la Organización Mundial de la Salud (OMS).

La reunión también exigió que el número de asientos de los países en desarrollo en la junta de desarrollo de la organización de Desarrollo Industrial sea aumentado de 25 a 40.

Los países industrializados se opusieron a ambos cambios durante debates sostenidos en una reunión preparatoria para la Conferencia de Lima, efectuada en Viena en diciembre.

El informe oficial de la reunión de Viena dijo que los países industrializados se oponían categóricamente a elevar la representación de los países en desarrollo en la Junta de Desarrollo Industrial.

Fuentes en las delegaciones dijeron que se proyectaban contactos privados entre ambos grupos previos a la Conferencia de Lima con la esperanza de llegar a un compromiso sobre el futuro de su junta. Los países industrializados no estuvieron representados en la reunión de Argel.

Una resolución marroquí, demandando términos especiales de los exportadores de materia prima básica para los países más pobres, enfrentó la determinada oposición de dos principales países petroleros, Libia e Iraq.

Varios países africanos, encabezados por Ghana y la República Malgache, respaldaron la posición marroquí.

Libia e Iraq rehusaron aceptar la propuesta marroquí afirmando que si los exportadores de materia prima tenían que dar términos especiales a los países más pobres, lo mismo debía esperarse de los exportadores de productos manufacturados.

Considerable descenso del ingreso per cápita en Chile

NUEVA YORK, 18 (AP).- "Chile está entre los más desarrollados de los países de menor desarrollo", dice la revista "Common Ground" en artículo de su edición inicial que titula "La tragedia económica chilena", subrayando que el per cápita de Chile, que era de 750 dólares, bajó por lo menos un 75 por ciento en 1973.

"Las causas fueron múltiples", apunta la revista, "pero una de las principales fue la política de redistribución de ingresos fracturada por la incapacidad de los principales recursos naturales del país, cobre y agricultura, para responder a crecientes demandas del consumo".

La revista trimestral que "investiga, analiza e informa sobre sociedades extranjeras", dedica un extenso y concienzudo estudio firmado por Thomas, G. Sanders, a la apasionante cuestión contemporanea chilena, manifestando que:

"Las tensiones ... que ha sufrido Chile en la última década pueden adelantar reacciones similares de países desarrollados y semidesarrollados cuando enfrentan la presión de la población sobre recursos naturales."

Agrega que, analizando friamente la cuestión, "la redistribución", tal como fue llevada a cabo por el gobierno de Allende "no podía tener éxito sin substanciales aumentos en la producción agrícola y cuprífera. Cuando estos no ocurrieron, las consiguientes distorsiones económicas y polarización política condujeron al derrocamiento del gobierno por las Fuerzas Armadas".

El artículo señala que la publicación "Urban Affair Quarterly" señaló el estado de "hiperurbanización" en Chile - el desequilibrio entre el porcentaje de la población que vive en ciudades y el nivel de desarrollo económico - es únicamente superado por la Argentina en todo el mundo.

Calcula que el porcentaje urbano es de 70 en cada 100, sin haber alcanzado ni con mucho el nivel de industrialización de los países de alto desarrollo, y aún cuando el aumento de población no ha sido comparable con el de otros países latinoamericanos, la reducción de la moralidad ha hecho que la población de menos de cuatro millones en 1920, sea ahora alrededor de diez millones, o sea se ha más que duplicado con el mayor incremento en los centros urbanos, a los que se ha añadido la migración interna hacia las ciudades.

Señala que Santiago de Chile aumentó: "de 1.286.422 habitantes en 1940, a 1.856.815 en 1952, de 2.437.425 en 1960 a más de tres millones actualmente, casi un tercio de la población de Chile."

Israel dispuesto a ceder territorio a cambio de paz

..JERUSALEN, 18 (AP) - El general Mordechai Gur, jefe del Estado Mayor israeli, dijo hoy que un acuerdo con Egipto es más importante que mantener posiciones estratégicas en el desierto de Sinai.

Refiriéndose a los desfiladeros de Gidi y Mitla, cercanos al Canal de Suez, Gur dijo que el problema de Israel "no es tanto los desfiladeros geográficos sino los desfiladeros políticos" que debe atravesar en sus negociaciones de paz con los países árabes.

El control israeli de los desfiladeros fue tema principal de las negociaciones sostenidas la semana pasada en la región por el Secretario norteamericano de Estado Henry Kissinger. El Primer Ministro Yitzhak Rabin ha dicho que Israel los entregará sólo a cambio de la promesa escrita egipcia de abstenerse de ir a la guerra.

"Israel tiene la fuerza necesaria para pelear batallas ofensivas o defensivas y seguir varias alternativas, y no creo que debamos basar todo en un concepto cuando manejemos la estrategia en gran escala", dijo Gur al club de prensa de Jerusalén.

El general recordó que en la guerra de 1973, Israel capturó la montaña egipcia de Jebel Ataka, "extraordinaria montaña desde la que puede verse El Cairo a simple vista y controlar toda la región".

"Pero los israelíes la devolvieron como parte de acuerdo de repliegue negociado por Kissinger, a partir de "un concepto general de las relaciones con los árabes", dijo Gur. Todo pedazo de territorio debe de ser considerado dentro de esta "concepción general", añadió.

La entrega de los desfiladeros del Sinai implicaría riesgos, dijo el jefe militar, "pero sería un error considerarlo sólo en su aspecto militar".

En los frentes egipcio y sirio, agregó Gur, los árabes han cometido violaciones menores de los pactos de repliegue. Estas no tuvieron suficiente magnitud como para dar lugar a pasos israelíes, dijo, "pero los egipcios están reforzando algunas de sus posiciones con armas y hombres".

INSPECCION.- Las fotografías muestran, a la izquierda, al Fiscal del Distrito en lo Penal, Dr. Rolando Simbrón, y al Agente Fiscal, Florián Calderón Vega, observando la salida del túnel utilizado por los presos evadidos de la penitenciaría. A la derecha la boca del túnel en la calle Otero de la Vega.

Denuncia Velasco Alvarado :

APRA y extremistas trataron de deponer a régimen peruano

..LIMA, 18 (AP-AFP) - El Presidente General Juan Velasco reveló que los desórdenes callejeros que afrontó Lima hace 13 días fueron una acción concertada de las delincuencias política y social y tuvieron la intención de derrocarlo.

Señaló en forma frontal a dirigentes del Partido Aprista, de centro-izquierda, como los autores potenciales de esos actos, y "en menor escala" a grupos extremistas de derecha e izquierda.

La intervención de la Central de Inteligencia norteamericana (CIA), que había sido atribuida con grandes titulares por los periódicos de Lima, fue referida por Velasco en forma tangencial e indirecta cuando mencionó también como "muy probablemente" la intervención de "conocido organismo de espionaje internacional".

Las críticas del presidente a los dirigentes del Partido Aprista se mantuvo en sus primeros discursos, pero ninguna había sido tan grave como la de anoche que incluyó al propio Raúl Haya de La Torre.

Entre los primeros citó a "la dirigencia claudicante" aprista, especialmente a "su eterno líder", subrayando que con la quema de locales había satisfecho su insano apetito de venganza y el oscuro despecho de quienes no pueden perdonar que otros hagan mucho más de lo que ellos prometieron tan sólo para entregarse después a la traición.

El 28 de julio de 1969, el presidente dijo que no deben atribuirse a su gobierno propósitos de enemistad con las agrupaciones políticas, porque una cosa son los partidos y sus masas "y otra los dirigentes que se eternizan en el poder de esos partidos, constituyendo en ellos verdaderas autocracias, hurla a los ideales democráticos que tales partidos profesan defender".

El 1f de octubre de 1969, en una visita a Trujillo, tierra natal de Haya de La Torre, el presidente declaró que llegaba con un mensaje de paz y que esa ciudad - sancionada en el pasado por oscuras razones políticas, merecería de su gobierno atención preferente.

Señalando que la gran responsable de la miseria y el atraso era la oligarquía, añadió que ella no actuó sola, porque cuando el país estaba listo para los cambios, hubo quienes concertaron alianzas y coaliciones con los enemigos de los pobres, aludiendo a los pactos del APRA con Manuel Prado y Manuel Odría.

El 28 de julio de 1970 dijo que las organizaciones políticas que sirvieron a los grupos dominantes languidecen y mueren porque no tienen ya razón de ser, "porque sus vitalicias argollas dirigentes abandonaron ideales y traicionaron a su propio pueblo".

Por su parte, el 3 de octubre de 1970 citó, entre los riesgos menores del proceso, "las oligarquías dirigentes de los viejos partidos tradicionales, que aún siguen utilizando sus restos de poder político en diversas acciones de sabotaje".

El primero de octubre de 1971, el general Velasco aseguró que trabajaban contra la revolución los privilegiados círculos del poder económico y "los caudillos oligárquicos que ejercieron el control inapelable y total de grupos y partidos políticos para al final de cuentas conducirse como sirvientes de la plutocracia peruana y de los intereses imperialistas".

Pronunciamientos similares ha venido haciendo el Presidente Velasco en sus más importantes mensajes al país cuidándose de distinguir, como lo hizo anoche, entre los dirigentes apristas y las masas que integran al partido, el más importante del Perú.

Asignan importancia a elecciones en una provincia argentina

..BUENOS AIRES, 18 (AP) - El peronismo oficialista y casi toda la oposición están dedicando toda su atención a la provincia de Misiones, en el nordeste del país, donde habrá en abril elecciones locales que podrían constituir un barómetro del "estado anímico" de la Argentina.

Se realizarán el 13 de abril, para designar Gobernador, Vicegobernador, legisladores provinciales y autoridades municipales en toda la provincia. El Gobernador y Vicegobernador elegidos en los comicios de marzo de 1973 murieron meses después de asumir el cargo en un accidente de aviación. Misiones está actualmente a cargo de un interventor federal.

Serán las primeras elecciones que se efectúan desde los comicios presidenciales efectuados en 1973, que significaron el retorno al poder del peronismo luego de casi 18 años.

Comisión internacional vuelve a investigar crímenes en Chile

..MEXICO, 18 (AFP) - Con denuncias sobre la intervención extranjera contra el gobierno allendista comenzó hoy martes la tercera sesión de la "Comisión Internacional Investigadora de los Crímenes de la Junta Militar en Chile".

Durante cuatro días, 133 representantes de 32 países escucharán testimonios y recibirán lo que un vocero calificó de "pruebas documentales" sobre la actuación del régimen del general Augusto Pinochet contra los miembros de la deposta coalición de "Unidad Popular" y los hechos que precedieron su toma del poder.

Los testigos principales serán en su mayoría antiguos miembros del gobierno del régimen izquierdista chileno, como los ex ministros Clodomiro Almeyda y Orlando Letelier, y el ex embajador chileno en Pekín, Armando Uribe. Pero también los habrá presentados por extranjeros involucrados de una u otra forma, como el ex representante sueco en Santiago, Harald Edelstam, o el historiador estadounidense James Petras.

El acto inaugural de la sesión, en el palacio de Bellas Artes de esta capital, fue presidido por el Presidente mexicano, Luis Echeverría, y además contó con las intervenciones del Presidente de la comisión, el parlamentario finlandés Jacob Soderman, y del ya citado Almeyda (ex canciller).

Pero no será sino en la primera reunión plenaria, esta tarde, cuando de comienzo el extenso desfile de "testimonios" y "pruebas" que serán presentados.

Dedicada a la intervención extranjera, específicamente las de Estados Unidos y las empresas multinacionales, la presentación correrá a cargo de Letelier, que fuera Ministro de Defensa, del mencionado Uribe y del estadounidense Petras, que ha escrito varios libros sobre la actuación de las compañías transnacionales en América Latina.

Aunque las denuncias políticas serán, a juicio de los observadores, la tónica imperante.

FUGA.- La fotografía muestra el puesto de venta Nº. 21 de Gregoria Mamani, sobre la calle Otero de la Vega, donde desembocó el forado hecho por Ignacio Mamani Zárate y otros once evadidos del penal de San Pedro.

Fue inaugurado en Tupiza el servicio telefónico

POTOSI 17 (PRESENCIA).- Con la presencia de autoridades departamentales y ante alborozo general, la capital de la Provincia Sud Chichas, Tupiza inauguró el servicio de teléfonos.

La central telfónica cuenta con 300 líneas, habiendo constituido su inaugruración la culminación de un trabajo fecundo y de costosos trámites.

Los teléfonos se cristalizaron merced al esfuerzo del sacerdote de Tupiza, Javier Willig, con la cooperación de la empresa minera EMUSA.

Una empresa argentina tuvo a su cargo la provisión de la central, según se informó.

La primera llamada telefónica estuvo a cargo del Prefecto del Departamento, Tcnl. Walter Coussin Frontaura, quien marcó el Nro. 412 para conversar con el Alcalde Municipal, Antonio Gil Durán, quienes después de intercambiar palabras de beneplácito por la obra, dieron por inaugurado este servicio.

"Prefecto a la labor desplegada por el Rvdo. Padre Javier Willig y a la empresa minera EMUSA por contribuir a concretar esta obra de progreso para Tupiza, declaró el Prefecto.

Por su parte, el ejecutivo de la empresa EMUSA, Manuel Mercado, también tuvo la palabra de elogio al esfuerzo tupiceño y expresó que a la medida de las posibilidades, seguirá cooperando en el progreso regional.

El sacerdote Willig, en el acto de inauguración, hizo una larga historiación de los pasos que se dieron para inaugurar este servicio, al que calificó como importante y que coloca a Tupiza como ciudad moderna y progresista.

Guillermo Bernal, vecino e industrial minero de esta capital, así como su hermano se informó que contribuyeron y contribuyen en forma permanente al desarrollo regional.

El flamante sistema telefónico de Tupiza fue inaugurado el domingo 9 justamente en el día del Carnaval. El hecho fue interpretado como demostración de trabajo y de laboriosidad.

Los telefonos automático de la capital chicheña funcionan a través de una cooperativa bien organizada y el Rvdo. Javier Willig, al decir de la ciudadania, fue el verdadero promotor de tan importante servicio público.

En cuahto a costos y ueltales, se informó que la cooperativa, en breve, hará conocer un detalle de la inversión y la forma de funcionamiento de la entidad que tendrá a su cargo los teléfonos automáticos de Tupiza.

INAUGURACION.- El Prefecto de Potosí, Tcnl. Walter Coussin, hace la primera llamada al inaugurar el servicio telefónico instalado en Tupiza. (Foto PRESENCIA POTOSI).

Se posesionaron en Sucre autoridades de la Normal

SUCRE, 18 (PRESENCIA).- Ayer se procedió a la posesión en el cargo de Rector de la Escuela Nacional de Maestros de Sucre a José Armas Gallo, quien reemplaza en dichas funciones a Roger Sandi.

En el mismo acto, se posesionaron también los nuevos Jefes de Departamento y Directores de Carrera designados por el Ministerio de Educación, mediante Resolución Ministerial Nº 188.

En el despacho de la Directora Distrital de Educación, se procedió a la toma del juramento, al nuevo Rector, encargándosele el cumplimiento de las disposiciones legales.

Para participar en el acto, llegaron desde la sede de gobierno el Director Nacional de Educación Urbana, Prof. Romelo Avila y la Directora Nacional de Educación Normal, Maruja Palacios.

Con posterioridad, tuvo lugar el juramento académico, en un acto que se cumplió en el salón de actos de la Escuela Normal, donde también se posesionó a las siguientes autoridades: Mario Céspedes, Director Académico; Alberto Bohorquez, Coordinador de Primaria; Edmundo Salinas, Director de Ciencias de la Educación; Alberto Poveda, Práctica Docente, Andrónico Alfaro, Orientación; Felicidad de Guzmán, Investigación; Armando Gantier, Materias Básicas; Hugo Groc, Sociales; Eduardo Muñoz, Lenguaje; René Lafuente, Filosofía y Psicología; Olga de Querejazu, Educación Musical y Enrique Valda, Artes Plásticas. No se hizo presente Jorge Revilla, designado Coordinador de Nivel Medio.

En su discurso, el Director Nacional de Educación Urbana pidió a los profesores de la Normal esa honestidad, inteligencia y sacrificio en servicio de los postulados de la educación boliviana, además de una constante superación, para mantener el privilegio de que goza la Normal de Sucre, con relación a sus similares en la República.

Al referirse a los profesores Roger Sandi, Bernardo Valda y Jorge Cabrera, dijo que el gobierno posteriormente les hará llegar su agradecimiento, a través de una condecoración.

El nuevo Rector, José Armas Gallo, dijo que sin descuidar la estructura del establecimiento se dará mayor dedicación para profundizar las técnicas psicopedagógicas buscando siempre el racional y progresivo perfeccionamiento.

Otro aspecto que será encarado es la investigación científica a nivel regional, labor no vislumbrada ni intentada hasta el presente, siendo un nuevo compromiso que adquiere la Normal de Sucre, que será la primera en realizar estas investigaciones en el país.

"Siendo notorio el déficit de la educación boliviana, en cuanto a la formación moral y volitiva, reforzaremos en nuestros alumnos estos dos aspectos, para que ellos los lleven a los colegios y escuelas de la patria" dijo Armas Gallo.

Afluencia de turistas argentinos a Tarija

TARIJA, 18 (PRESENCIA).- Numerosos turistas, provenientes de la República Argentina, visitaron Tarija la semana pasada, habiendo aprovechado la oportunidad para presenciar el tradicional "Carnaval Chapaco". Los tours fueron auspiciados por la Organización Pulido de Turismo Internacional.

Pese a que el Carnaval no alcanzó el brillo de los años anteriores, los visitantes argentinos exteriorizaron mucho entusiasmo y manifestaron que se encontraban muy satisfechos por el tratamiento que les dispensaron en la capital del Guadalquivir. Después de permanecer algunos días en Tarija, retornaron en autobuses especiales, a sus ciudades de origen: Salta, Tucumán y Jujuy.

Fue organizada en Potosí una comisión de energía nuclear

POTOSI, 17 (PRESENCIA).- Dando cumplimiento a un convenio en vigencia, entre la Comisión Boliviana de Energía Nuclear COBOEN y la Universidad "Tomás Frías" y el Comité de Desarrollo, se conformó en esta capital una comisión distrital.

Dicha Comisión, denominada de Estudios de Aplicaciones de Energía Nuclear para Agronomía, esta así conformada: Presidentes Honorarios, My. Jorge Patiño Aramayo; Presidente del Comité, Dr. Jaime Delgadillo Schulze; Rector e Ing. Filiberto Zuleta, Vicerrector; Director Ejecutivo Ing. Mario Cordero; Subdirectores Ings. Daniel Howard, Oscar Carvallo, Gil Taboada; Secretario General y Relacionador con organismos nacionales e internacionales, Prof. Eduardo Ríos, Consejo Consultivo, Ing. Raúl Avila, Lic. Primo Villalba, Ing. Armando Sánchez, Ing. Juan Russo, Ing. Wálter Vildozo, Lic. Armando Cuiza, y Dres. Wálter Magne y Dhery Prieto.

La Comisión de Estudios de Aplicación de Energía Nuclear para Agronomía, según dijeron sus componentes, tiene que cumplir una importante tarea en la región, para buscar el aprovechamiento de la energía nuclear y su utilización en las tareas agropecuarias.

Tanto el Comité de Desarrollo y Obras Públicas de Potosí, como la Universidad "Tomás Frías", comprometieron su máxima colaboración, para llegar a los propósitos expuestos en varias ocasiones.

Piden a empresas mineras concretar obras en Potosí

POTOSI, 17 (PRESENCIA) Varias instituciones locales han surgerido a la prensa regional para que se reclame ante los organismos necesarios que las empresas mineras que trabajan en el distrito construyan sus edificios propios en la Villa Imperial.

Comenzando por la Empresa Minera Unificada del Cerro de Potosí, COMIBOL, se pide que, con el fin de cooperar al progreso urbano de Potosí y como gratitud a la incesante explotación de minerales, se obligue a que levanten edificios adecuados en la ciudad. "Actualmente, la EMUCP tiene sus oficinas en el propio Cerro Rico y son anticuadas ótricas y hasta vergonzosas para una empresa como COMIBOL, se dijo al periodismo.

En cuanto a otras empresas, duras críticas se señalan contras las firmas EMUSA y COMSUR, de la minería mediana; las mismas que poseen oficinas en locales improvisados y también ofricos.

Las dos empresas de la minería mediana, COMSUR y EMUSA, explotan minerales en el distrito de Potosí y últimamente, la segunda de las firmas citadas, recibió censuras emergentes de "una donación de mil discos, con música boliviana, cuya venta (si es que se vendeo) beneficiará a la Casa Nacional de Moneda". "La empresa EMUSA-- señalaron instituciones y ciudadanos destacados- debería como gratitud a Potosí levantar su propio edificio y contribuir en forma más directa a la restauración artística de la Villa Imperial".

Asimismo, se sugiere que las empresas mediana s ótricas que explotan en las cercanias de Potosí, sean obligadas a construir sus propios edificios para que contribuyan al embellecimiento urbano de esta capital. Entre estas empresas se cito a Tuntoco, Andacava, etc, etc, que pueden construir sus edificios en la Villa Imperial. "Es lamentable y penoso que numerosas empresas o sociedades obtengan sus ganancias en Potosí y levanten edificios en otras ciudades o en el exterior. Deberia legislarse en forma racional este aspecto", se concluyó.

Finalmente, se pónderó que, como gratitud a Potosí, la Cámara Departamental de Minería esté por concluir un moderno edificio de cinco pisos, en pleno corazón de esta capital, contribuyendo al progreso urbano. Asimismo, se citó el espíritu potosinista de la Federación de Cooperativas Mineras del distrito que cuenta con un edificio propio.

"En el año del sesquicentenario de la República y como gratitud a Potosí, todas las empresas de la minería, empezando de COMIBOL, deberian adherirse al progreso de la Villa Imperial levantando sus propios edificios".

Habrá curso básico para bachilleres en Tarija

TARIJA, 18 (PRESENCIA).- La Universidad Boliviana "Juan Misael Saracho" de Tarija ha creado cursos básicos para bachilleres, en favor de las personas que por diferentes razones no se hubiesen presentado a los exámenes de ingreso y de los que hubieran sido postergados en ellos. Al término de estos cursos, y después de que los estudiantes sean aprobados, se reconocerán los créditos por las materias vencidas.

Los interesados en seguir estudios en las carreras de las Facultades de Ciencias Puras, Tecnología y Ciencia de la Salud podrán tomar las materias siguientes: Introducción a las Matemáticas, Lenguaje I, Introducción a la Física, Introducción a la Química, Historia de la Cultura y de la Ciencia e Introducción a la Biología.

En favor de los interesados en seguir estudios en la carrera de la Facultad de Ciencias Sociales, se dictarán las materias siguientes: Introducción a las Matemáticas, Lenguaje I, Introducción a la Sociología, Introducción al Derecho, Introducción a la Economía e Historia de la Cultura y de la Ciencia.

Estos cursos, únicos en el país, fueron creados por la Universidad tarijeña en la gestión pasada, y se afirma que fueron muy beneficiosos para los alumnos en virtud del éxito alcanzado.

Las clases se iniciarán oficialmente el 4 de marzo próximo y se prolongarán hasta el día 29 del mismo mes. Dada la naturaleza de estos cursos, se prevé gran afluencia de bachilleres de los diferentes centros del país que podrán habilitarse para ingresar a la Universidad Boliviana.

Alcaldía de Tarija afronta una serie de obligaciones

TARIJA, 18 (PRESENCIA).- Gerardo Methfessel, Alcalde Municipal de esta ciudad, hizo conocer que las deudas del Municipio a su cargo ascienden a $b. 4.371.213.24; situación deficitaria que impide la realización de cualquier trabajo comunal de importancia y magnitud.

El detalle de las obligaciones pendientes es el siguiente:

Deuda a la Caja Nacional de Seguridad Social, por aportes patronales desde el año 1957 $b. 1.509.990.66

Deuda a la Corporación Boliviana de Fomento, por préstamo concedido para la ejecución de estudios de factibilidad para el mejoramiento de la red de aguas potables de Tarija $b. 845.141.60

Deuda al Banco Central de Bolivia, por préstamo otorgado para la compra de 10 vehículos marca Toyota $b. 1.050.000.00

Deuda a la Dirección General de Catástro $b. 50.000.00

Deuda a la Universidad Juan M. Saracho, por participación del 20% en la venta de cueros de ganado vacuno desde 1969 $b. 289.023.59

Deuda a Servicios Eléctricos de Tarija, por consumo de luz (estimado) $b. 210.000.00

Deuda por indemnizaciones al personal retirado $b. 120.000.00

Deudas al comercio, industria y otros $b. 97.057.39

Deuda por concepto de indemnizaciones a personas afectadas por expropiaciones (estimado) $b. 200.000.00

TOTAL $b. 4.371.213.24

El Jefe de la Comuna se encuentra estudiando los medios que permitan rehabilitar la economía de la Alcaldía que ha sido calificada de "destrosa" y que al presente no permite el mejoramiento de los servicios públicos urbanos e impide la realización de importantes obras requeridas con notoria urgencia. Se espera la cooperación de los poderes del Estado, para solucionar esta difícil situación, que entraba el mejoramiento de la ciudad.

Fondos asignados a Oruro se revirtieron al Tesoro

ORURO, 18 (PRESENCIA).- No obstante los esfuerzos desplegados por la anterior autoridad prefectural, general Alfredo Cortés de Rojas, para lograr que los remanentes que por 1.026.000 pesos bolivianos quedaran en el Subtesoro Nacional y no fuesen revertidos al Tesoro Nacional esos dineros, finalmente, fueron remitidos a esa repartición estatal.

Era propósito de las autoridades locales conseguir que esa suma se quedase en Oruro, para utilizarla en obras de beneficio colectivo, teniendo como antecedentes que Cochabamba, con similar gestión, consiguió que 2.400.000 pesos bolivianos de remanentes se quedasen en esa capital.

Se presume que la falta de información oportuna, no obstante de los insistentes pedidos, sobre esos remanentes, por parte de los principales funcionarios del Subtesoro Nacional, impidió a las autoridades llevar a cabo una gestión más propicia, perjudicando de esa manera a los intereses de Oruro.

Trágica muerte de un minero en San José

ORURO, 18 (PRESENCIA).- Germán Flores Ponce, minero de la empresa San José, falleció ayer, al precipitarse a un cuadro (pozo) de 140 metros de profundidad. El infortunado trabajador, mientras cumplia sus labores habituales, según se desprende de las investigaciones preliminares, perdió el equilibrio accidentalmente, cayendo al cuadro, donde falleció instantáneamente con el cuerpo destrozado.

Es conocer de Flores Ponce fue rescatado y subido a la superficie, tras arduo esfuerzo de sus compañeros. No obstante de que el accidente ha sido calificado de fortuito, autoridades de la empresa han dispuesto una minuciosa investigación. Flores Ponce, casado, 41 años de edad, deja en la orfandad a cinco menores, a los que se agregan otros tres niños, sobrinos suyos cuya mantención dependia de él.

El accidente ha causado profunda consternación entre los trabajadores de San José y sentida preocupación por la situación precaria en que ha quedado la familia del infortunado minero.

Carnaval pasó en Sucre con bastante entusiasmo

SUCRE, 18 (PRESENCIA).- Con bastante estusiasmo, los jóvenes de Sucre festejaron el carnaval, saliendo a las calles organizados en comparsas los días sábados y domingo, no habiendose registrado ningun incidente de importancia.

El carnaval de Sucre se inició el viernes con la entrada de las diferentes agrupaciones, algunas de las cuales pusieron interés en su presentación.

Los días sábado y domingo, desde las 14 horas, las comparsas salieron a las calles para jugar con "cascarones", globos y agua. Se pudo notar entusiasmo en los carnavaleros, para quienes no tuvo ninguna significación el cambio en los días de juego. Antes las comparsas sallan lunes y martes de carnaval.

El domingo en la mañana se realizó el corso infantil, con premios para los mejores disfraces de niños, que fueron donados por la Alcaldía Municipal.

El lunes, algunos grupos juveniles solicitaron autorización para continuar jugando en las calles, la que fue negada por la autoridad municipal. El martes se notó que el trabajo en reparticiones públicas y privadas fue normal.

COOPERANDO A LAS ULTIMAS MEDIDAS ECONOMICAS DICTADAS POR EL SUPREMO GOBIERNO

Ofrecemos para entrega inmediata, cañería galvanizada para agua, a los siguientes precios:

1/2" de 6 mts. c/barra $b. 160.--
3/4" de 6 mts. " " 240.--
1" de 6 mts. " " 340.--

Vidriería y Ferretería "La Paz" Soc. Ltda.

Ingavi Nº 601 esq. Pisagua, Casilla No. 2915 Teléfono No. 54663

IMPORTADORA FERNANDEZ JENARO SANJINES 151 ESQ. POTOSI TEL. 61329 35611 CASILLA 5171

NO COMPRE A CIEGAS

ESTAMOS ORGULLOSOS DE ABASTECER EL MERCADO INTERNO CON ALIMENTO DE ALTO PODER NUTRITIVO Y A BAJO PRECIO.

LLEGO PESCADO Merluza FORMULE SU PEDIDO CON ANTICIPACION

Se atiende a:
- SINDICATOS
- COOPERATIVAS
- SUPERMERCADOS
- PULPERIAS
- BARES
- MERCADOS

LIBRA 9.- LIBRA 8.-

EN ORURO HELADERIA "UNION" 6 de Octubre esq. Rodriguez - Tel. 50168

Sociedad Anónima Comercial Industrial S.A.C.I.

Tiene el agrado de ofrecer a su distinguida clientela:

Productos Princesa:
HARINA
AVENA
FIDEOS SURTIDOS
SEMOLA

Ofrecemos también artículos de reciente importación:
SARDINAS CASCABEL
ACEITE AMERICANO
MANTECA HOLANDESA
HARINA ARGENTINA "VICTORIA"
DE LIBRE IMPORTACION.

Ventas por mayor y menor en calle Ingavi 1058 y Calle Máx Paredes 881.

PADECE DE LOS RIÑONES?

TOME DIURETICO AMANCAY

TE EN BOLSITAS

Venta en farmacias

DISTRIBUYE EN BOLIVIA: LABORATORIOS "FITOBOL" CASILLA 1499 COCHABAMBA - BOLIVIA

Nuevo vigor para Hombres

Hombres preocupados por conservarse jovenes y retardar su vejez, han encontrado en las grageas OPOVITAM su gran remedio para mantener o mejorar su VIGOR SEXUAL y para seguir viviendo activos como en años atrás. OPOVITAM es muy eficaz en casos de DEBILIDAD SEXUAL, DECAIMIENTO GENERAL, FALTA DE MEMORIA, Y CANSANCIO MENTAL. Vuelva a sentirse joven y animoso como antes . . . Refuerce su Vigor Varonil . . . Pida en Farmacias

OPOVITAM PARA HOMBRES

(FABRICADO EN ESTADOS UNIDOS)

0-88

PRESENCIA Juvenil Presenta EL JUEVES 20 DE FEBRERO.

NUMERO 300 Portada

OPINA LA JUVENTUD
- Demonismo
- Problemática minera
- "Miré para arriba, miré para abajo"
- Cómo rendir mejor en el estudio.

AMANTE QUE NO PUEDO AMARTE
- Realidad hecha versos musicales

¿QUE BUSCAMOS?
- Con respecto a "Relaciones prematrimoniales"
- ¿Qué es más importante: el placer o la felicidad?

¿POR QUE SE DROGAN? ¿QUIENES SE DROGAN?
- Interesante estudio sobre las posibles causas que inducen al consumo frecuente de drogas.
- Material apto para ser discutido a nivel profesor-alumno.

¿PODEMOS VIVIR DISFRAZADOS TODA LA VIDA?
- Problemática sobre el verdadero y falso "yo".

TU Y LA LLUVIA - TEST.

CINE CLUB JUVENIL

TAE KWON DO - Combate

EL DISCO ES CULTURA

AMISTADES

BIBLIOGRAMA

¡SIEMPRE AGIL...SIEMPRE JUVENIL!

Guia Profesional

CONSULTORIA DE COMERCIO INTERNACIONAL "CONSULTFINAN"
Bajo la dirección de:
Dr. Juan Pereira Fiorilo
Abogado y Doctor en Ciencias Económicas
En cooperación con abogados, economistas e ingenieros especializados ofrece sus servicios en:
Exportación de productos no tradicionales al Mercado Andino, ALALC, mercado mundial aplicando ventajas arancelarias.
Instalación de industrias para mercado interno y mundial.
Asesoramiento jurídico-económico sobre acuerdos internacionales de integración.
Financiamiento de empresas y estudios de factibilidad.
Selección de rubros de producción de mercado favorable en el exterior.
Modernización, ampliación y reestructuración de industrias para hacer frente a la competencia del Mercado Andino.
Informes: Ayacucho 266, Tel. 23203, Casilla de correo 506, La Paz.

Médicos

DR. ANIBAL RIVERO DELFIN
MEDICO DE NIÑOS
Especializado en Londres, Santiago de Chile, U.S.A.
Consultorio: Av. 16 de Julio 1456, Edif. Sobima, 3er. piso. Teléfono 35742
Domicilio: Urbanización San Miguel J-26 - Teléfono 83629. Casilla 3901.

DR. ALBERTO MARIACA
MEDICO CIRUJANO
Medicina interna, Esp. Gastroenterología, estomago, intestinos, apendice, hígado, vesicula biliar, páncreas, etc. Trastornos de la nutrición.
Consultorio Plaza Venezuela 3er. piso (Edificio Sobima) Altos O.K. de horas 14 a 17.
Teléfonos: Consultorio 20837 Domicilio 23832.

DR. LUIS SEA
MEDICINA INTERNA
Broncopulmonares, Tuberculosis, gastrointestinales, Venéreas en todas sus formas.
Consultorio y domicilio. Evaristo Valle 157 teléfono 42465. Atención de 3 a 7.

DRA. RUTH MALDONADO BALLON
GINECOLOGIA OBSTETRICIA
Cirugía Tumores mamarios, Hemorragias, Esterilidad, Flujos vaginales, anormales, Prenatal, Partos. Planificación Familiar.
CONSULTORIO: Mariscal Santa Cruz 1322. Teléfono 50040 lardes 13.30 - 17.00. Domicilio teléfono 54564).

Dr. RUBEN CASTELLANOS ROJAS
MEDICO DE NIÑOS
ESPECIALIZACION: ITALIA-FRANCIA-
CONSULTORIO: 2º. piso Edificio Petrolero 16 de Julio 1616 de 14 a 16 horas, tel. 50401.
DOMICILIO: Rosendo Gutiérrez 628, tel. 54413.
ATENCION DE URGENCIAS.

TRAUMATOLOGO ORTOPEDISTA
ESPECIALIZACION: BRASIL-EUROPA
Dr. CARLOS MUNOZ A.
Atiende niños y adultos
Fracturas.-Rayos X.- Deformidades columna, manos.- Cicatrices
CONSULTORIO, Ayacucho 208, quinto piso de 14 -19 horas. Sábados en la mañana, teléfonos 32265 domicilio 43075-20461.

CAMBIO DE CONSULTORIO
DRA. SONIA OCAMPO DE BALLESTEROS
GINECOLOGIA -OBSTETRICIA
Estudios Universitarios en Brasil- Especialización Centro Médico Nacional México.
CONSULTORIO: Av. Camacho 1377, Edificio Sáenz 2º. piso. Telef. 65409 - 43429 hs. 15 - 19.

DR. ALFREDO RAMIREZ T.
Cirujano Urólogo
Estudios Universidad de Chile. Especialista en Cirugía y Enfermedades de riñones, vejiga, próstata, genitales, infertilidad, venéreas.
Avenida Camacho 1377. Teléfonos: 57219 - 64817
Consultas 14 - 19.

DR. RIGOBERTO MENA M.
Odontólogo especialista. Catedrático Cirugía Bucal UMSA, Cirugía - Prótesis - Rayos X, complicaciones de la extracción dentaria. Cirugía de los terceros molares. Fracturas y traumatismos de los maxilares. Tumores y malformaciones maxilares.
Consultorio: Av. Camacho esquina Loayza Edificio Sanc 6º. piso oficina Nº. 5 casilla 230 Teléfonos: Consultorio 27634 Domicilio 42706.

DR. GONZALO QUIROGA ZUBIETA
PEDIATRIA- NEFROLOGIA
5 Años de especialización (Inglaterra - Colombia México).
Atiende: ENFERMEDADES DE NIÑOS: Recién nacidos - Pre-escolares. ENFERMEDADES DE LOS RIÑONES. Nefropatías metabólicas, insuficiencia renales. Procedimientos de Diálisis, etc.
Consultorio: Edificio Flores, 1er. Piso Ayacucho Nº 208, teléfono 22762.
Domicilio: Busch Nº. 118 teléfono 42727.

Dr. JORGE LIENDO ROMERO
GINECOLOGO
Especialista. Universidad de México. Seguro Mexicano Hemorragias, esterilidad Parto. CANCER.
CONSULTORIO: Ayacucho Cine Scala 7º piso.- 15 a 19 Te 56695.

DR. GUILLERMO SUAREZ TEJADA
CIRUJANO UROLOGO
Atiende enfermedades de los riñones, próstata, vejiga genitales masculinos, venéreas etc. Consultorio: Mercado esq. Yanacocha Edif. Almaraz 4º. piso Atención horas 18 a 1 p.m.

Notarios

GUALBERTO RODRIGUEZ
NOTARIO DE FE PUBLICA
Asuntos del ramo, escrituras protocolizaciones testamentos, protestos, poderes legalizaciones, apertura de heros, etc. SERIEDAD PUNTUALIDAD, EFICIENCIA. Dirección Mercado Nº. 15 Frente a Casa Grace. Tel. 22466 Dom: 26972.

PRESENCIA

Director: Huáscar Cajías K.
Gerente: Armando Mariaca V.
Jefe de Redacción: Jaime Humérez S.

La mediterraneidad y el problema marítimo

Reanudadas las relaciones diplomáticas con Chile, sin duda ahora nuestras autoridades encaran dos asuntos complementarios: la selección del embajador que deberá representarnos -que debe ser una persona altamente calificada- y el análisis de los planteamientos concretos que deberá presentar ante el gobierno del vecino país.

Este último punto comienza a preocupar seriamente a la opinión pública como seguramente también al gobierno. Lo que ocurre es lo siguiente: las relaciones han sido reestablecidas para conseguir, a través de ellas, solucionar fundamentalmente el principal problema que tenemos con Chile. Eso lo admiten todos pues constituye la explicación y justificativo de cuanto se ha hecho en las dos últimas semanas. Pero, si nos hemos de guiar por lo que se dice y se escribe en Chile, hay un radical desacuerdo acerca de cuál es ese problema.

Según las fuentes chilenas -en ningún momento aclaradas, sino más bien ratificadas por sus autoridades- el problema es el de nuestra mediterraneidad, entendido como el de nuestras comunicaciones con el mar. Por tanto, según este criterio, las soluciones tienen que venir a través de facilidades en las comunicaciones y en los puertos a fin de que el transporte de carga y de pasajeros sea más rápido y eficiente. Según las fuentes bolivianas, comenzando por el Presidente de la República y concluyendo en el más modesto de los ciudadanos, el problema de la mediterraneidad equivale al problema de nuestro acceso al mar a través de un puerto propio y no de simples facilidades de transporte: eso fue lo que nuestro Presidente planteó al de Chile y fundamentalmente, para resolver ese punto, se reanudaron las relaciones diplomáticas. Lo curioso, lo sorprendente es que ninguna autoridad chilena se haya referido hasta el momento, ni siquiera indirectamente, a este planteamiento como el principal sino que, por el contrario, todavía dejan que la otra interpretación sea la que se divulgue.

En esta divergencia de conceptos se halla implícito un enorme peligro: que cada país prepare sus propias proposiciones de acuerdo a su también propia interpretación del documento firmado en Charaña. De tal modo, cada parte marchará por su camino, que será distinto del que siga la otra. Estaremos ante un diálogo entre sordos o entre quienes no se entienden porque hablan de asuntos distintos. De ahí a que el acercamiento diplomático concluya y pronto en un nuevo distanciamiento podrá no haber sino un paso, malográndose la buena voluntad y la buena fe que puso Bolivia en todas sus actuaciones.

Por eso, es conveniente que, desde ahora, se vayan determinando claramente los alcances del problema cuya solución ha de buscarse a fin de que la reunión de Charaña dé los frutos que de ella se esperan y se produzca un auténtico entendimiento entre los dos pueblos.

La red nacional de micro-ondas

Las radiocomunicaciones son un factor esencial del progreso de los pueblos y no es una exageración afirmar que ellas son parte inseparable de nuestra civilización. Por eso, resulta alentador un reciente anuncio hecho por una autoridad del gobierno, asegurando que en agosto de este año comenzará a funcionar la red nacional de micro-ondas, uno de los proyectos de más largo trámite en nuestro país.

Es significativo que esta obra sea inaugurada en coincidencia con el sesquicentenario de nuestro nacimiento a la vida republicana; más que ceremonias o discursos que pueden haber en esa ocasión, valdrá el que por fin una persona pueda comunicarse rápidamente desde Santa Cruz, por ejemplo, con Cochabamba o La Paz, sin las largas esperas a que todos los usuarios de ese servicio están acostumbrados.

La red nacional de micro-ondas deberá incorporar, por fin, después de que algo similar ocurrió hace muchos años en países vecinos, el sistema de comunicación teléfono a teléfono. Y, al mismo tiempo, cuanto todo el plan nacional de telecomunicaciones esté concluído, permitirá que las poblaciones de zonas alejadas del centro del país, puedan tener comunicaciones ágiles.

Sólo a modo de ejemplo que nos permita observar mejor el atraso de nuestras telecomunicaciones, vale la pena citar un hecho: en estos momentos, es más fácil comunicarse con Australia o Inglaterra que con Apolo o Rurrenabaque. Es más fácil hablar con Nueva York que con Riberalta. Paradógicamente, estamos mejor vinculados con el exterior que con nosotros mismos.

El sistema nacional de micro-ondas permitirá eliminar una de las muchas barreras fundamentales que entorpecen el avance de nuestro país hacia un futuro mejor; del telegrama dictado por morse, y cuyos aparatos de transmisión constituyen en otros países piezas de museo, se pasará al sistema de "telex" o el teléfono escrito. Si bien, en principio, las técnicas más modernas beneficiarán sólo a la zona central del país, es de esperar que ellas lleguen, en el giro de pocos años, a toda Bolivia. De esta menra, también podrá ser realidad un proyecto que muchas poblaciones, especialmente las de nuestra periferia, querrían ver materializado cuanto antes: el de la televisión nacional. Así, Bolivia tendrá otro factor de cohesión interna y el porvenir que todos buscamos podría, tal vez, parecernos menos remoto.

Exámenes de conductores

A raíz de los exámenes realizados recientemente para conductores particulares, las autoridades de Tránsito han declarado que se dan, para vencerlos y obtener las licencias correspondientes, condiciones de facilidad y de realismo. Facilidades en cuanto a los trámites, que se han tornado rápidos y expeditivos a fin de que, en pocos días, los interesados puedan contar con su licencia, sin seguir los largos y complejos caminos anteriores. Realismo porque, en las pruebas prácticas y teóricas, se busca que el postulante demuestre su aptitud para conducir en las condiciones usuales, sin exigirles que conozca hasta el último rincón de nuestra ciudad -lo que nadie sabe y, por lo demás, apenas serviría si uno se trasladara a otra ciudad del país- ni que realice maniobras acrobáticas que frecuentemente ni los más expertos pueden concluir con facilidad. Se ha eliminado, por tanto, lo que es artificial, inútil y sin sentido o aquellas preguntas y pruebas que casi constituían trampas para que cayeran los incautos.

Esta tendencia es digna de aplauso y debe ser perfeccionada en todo lo posible hasta por el prestigio de las propias oficinas de Tránsito. No no debe olvidarse, en efecto, que cuanto más complicadas y absurdas eran las pruebas, mayores las denuncias que se hicieron, inclusive públicamente, sobre inmoralidades en que algunos funcionarios incurrían para conceder brevets, imposibles o poco menos de alcanzar, a través de pruebas racionales. Recuérdese que hasta se siguieron juicios criminales por esta razón. Ahora, dadas las condiciones que anuncian las autoridades de Tránsito, no sólo se reconocerá la necesidad de facilitar la obtención de un documento que cada día será más extendido -como en todas partes del mundo- sino que se prestigiará a la misma institución encargada de extender las licencias.

La muerte de la naturaleza

Por GREGORIO SELSER
Servicio Especial de Inter Press Service

PARIS, FEB. (IPS) - Hace algunos años los habitantes de Lima vieron con asombro llegar a los cormoranes o aves guaneras y caer exhaustos, cuando no muertos, sobre las casas y las calles.

Los cormoranes habían perdido ese año su sustento habitual, la anchoveta, porque por un raro fenómeno la fría corriente de Humboldt se había desviado centenares de kilómetros y con su cambio alejado los ricos cardúmenes. Privados de su alimento, millones de cormoranes se internaban océano adentro en procura de la anchoveta, para finalmente, carentes de fuerzas para retornar, caer al agua para morir. Algunas decenas de miles, atraidos por el olor de la harina de pescado de la zona de El Callao, "visitaron" Lima por primera vez en su historia, y sus habitantes tendieron a darles alimentos como si fueran pajaros comunes. También allí murieron de a millares..

La culpa no fue del hombre. La corriente del niño, que beneficia al Ecuador, también tiene sus caprichosas alteraciones de curso, y de su permanencia dependen productores y consumidores de pescado.

Pero hay una historia reciente de la que es culpable el hombre una vez más, y que está afectando el equilibrio ecológico de otra zona sudamericana. Es cierto que no se produjo con premeditación, pero el efecto es el mismo: sobre la costa chilena de Tierra de Fuego, unas cuarenta millas de playas y aguas han quedado "poluidas" con petróleo y se estima que han muerto unas 40.000 aves, la mayor parte de ellas cormoranes y pinguinos. Esto sin contar la destrucción de toda la fauna ictícola de la región - la más rica en mariscos de Chile - la impregnación del plancton y de las aguas con residuos hidrocarbúricos con efectos que se calculan entre cinco a diez años como mínimo y, en suma la destrucción del "habitat" de peces y aves con efectos de teración ecológica de difícil pronóstico.

Todo empezó el 9 de agosto de 1974, cuando el supertanque holandés "Metula", fletado por la Shell Tankers BV y con una carga de 1.6 millones de barriles de petróleo crudo de la Exxon, procedente de Arabia Saudita y con destino al puerto chileno de Quintero, salía del estrecho de Magallanes y varaba, con derramamiento de carga, a dos millas al norte de Tierra del Fuego y a una de las costa de Chile. 18 millones de galones de petróleo, o sea un 25 por ciento de la carga, fueron a dar al mar y el derrame no fue mayor, porque dos buques tanques despachados a toda marcha por la guardia costera de Estados Unidos cargaron el resto.

Toda la región quedó ahora manchada de negro. Y esta no es una imagen literaria. Procede del doctor Roy Hann Jr. de una universidad californiana, jefe de un equipo de ocho científicos y expertos contratados para analizar los efectos que el derramamiento del "Metula" provocará en las costas y aguas fueguinas. El gobierno se ha declarado impotente para resolver el daño, en parte por lo remoto de la región, pero especialmente por el alto costo que demandaría la "limpieza" de aguas, arrecifes y playas: entre 25 y 50 millones de dólares.

La ironía reside en que todo el valor de la carga de crudo, antes de su derramamiento, fluctuaba entre 15 y 20 millones de dólares. La historia, que ha sido relatada para el público norteamericano por Thomas O' Toole, tiene otros agregados no menos desoladores. Aun en el supuesto de que se quisiera disponer la limpieza, dijo el doctor Hann, se requerirían no menos de 12.000 naves que recogieran las aguas "poluidas" para limpiarlas de su contenido y quien sabe cuantos miles de hombres para la tarea. No creía que en Chile hubiera semejante cantidad de barcos, y a su juicio no había en el mundo tantos "limpiadores de playas" como se requeriría para semejante faena.

Chile, eso sí, pagó 150.000 dólares a la guardia costera norteamericana por sus servicios de bombeo del petróleo no derramado del "Metula", lo que incluyó los honorarios del equipo técnico dirigido por el doctor Hann. Este último ha dictaminado ya que, por la gravedad de los daños ocasionados, este accidente puede ser considerado como el segundo en importancia, a continuación del registrado junto a las costas británicas en 1967, cuando el "Torrey Canyon" se partió en dos. "En muchas millas las rocas a lo largo de la costa parecen tener un baño de chocolate, y las playas ofrecen el aspecto de las capas asfálticas características de los aeropuertos . Más de diez pulgadas de petróleo, en algunos lugares en una anchura de dos millas, los cormoranes se impregnan de petróleo cuando se lanzan a la caza de los pocos peces que quedan, y no tardan en morir. Lo mismo les pasa a los pinguinos que se internan en el mar. Es un desastre para los pescadores chilenos, es un desastre para la fauna y la flora, es la muerte de la naturaleza en una hermosa región", concluyó el doctor Hann.

Hay algo empero, no consignado en sus declaraciones. Chile y su pueblo sufrirán por diez años las consecuencias de un accidente no provocado por ellos, y a lo que parece, no existen seguros contra la contaminación de aguas. No tenemos la menor duda de que la Exxon percibirá del Lloyd o de quien sea la indemnización por la pérdida de sus millones de galones de petróleo.

Lo mismo ocurrirá con la Shell por el hundimiento del "Metula". Pero Chile no verá ni un sólo dólar de sus 150.000 invertidos ya, ni, mucho menos, de los que en rigor le corresponderían por los inocentes daños causados a su economía y a su ecología por una mala maniobra del capitán de un barco petrolero.

Las reflexiones a que se presta este caso son más amargas si se tiene en cuenta que, el mismo día de las declaraciones del doctor Hann, en East Hartfor, Connecticut, Estados Unidos, se revelaba que en laboratorios especiales de la empresa constructora de motores de aviación Pratt e Whitney, se habían realizado centenares de experiencia científicas con faisanes, estorninos, patos, gorriones, perdices y gaviotas, para determinar el efecto que sobre ellos producirán los nuevos modelos de aviones jet. Se gaseó - eso si, con licencia estatal- a miles de esas aves con los distintos tipos de carburantes cumpliendo de ese modo con una de las exigencias de la Administración Federal de Aviación y del espacio, esperará dos años más para determinar los efectos que causarán sobre la fauna. Como contraexplicación para los amantes de la naturaleza se ha alegado que se trata de impedir caídas de jumbo-jet como las que ya se produjeron a raíz de la succión de tales aves por las turbinas.

Bolivia ante el Acuerdo de Charaña

Por WALDO TAPIA ZARATE,
Catedrático de Derecho Internacional Público de la Univ. Bol. "Tomás Frías".

El litoral sobre el Pacífico, formación geológica derivada del macizo andino boliviano, por razones históricas, geográficas, económicas y políticas, constituye una proyección natural del Altiplano y es el complemento indispensable de su desarrollo. Por ello, la política internacional de Bolivia debe interpretar la natural gravitación de la República hacia el Océano Pacífico a través de las costas que le pertenecen legítimamente.

El acuerdo de Charaña recientemente celebrado está mereciendo el enjuiciamiento y al análisis por todos los sectores de nuestra población, ya que sus resultados se miden en relación directa al interés nacional. Analicemos algunos aspectos antecedentes y las proyecciones de la Declaración de Charaña.

LA CONTRADICTORIA POLITICA CHILENA.- Chile, en sus relaciones con nuestro país, muestra dos facetas contradictorias, situación indefinida ésta que genera el criterio pesimista en torno a los resultados de Charaña, por parte de algunos bolivianos.

Como hecho negativo a los intereses bolivianos y a sus derechos, Chile suscribe el Protocolo Complementario de 1929 con el Perú frenando la solución al problema de la mediterraneidad boliviana; mucho más antes, ya había manifestado su oposición a nuestra demanda en la Nota de Konig de 1900, en el Tratado de 1904, la oposición manifestada en Ginebra en 1920 y 1921, la respuesta a la misión Jaimes Freyre en 1923. Ya más recientemente, desde el 14 de abril de 1962, en que Chile desvía unilateralmente las aguas del río Lauca, desconoce sus compromisos de 1950 y de 1961 en sentido de negociar con Bolivia una salida libre y soberana al Pacífico.

En contrapartida con la actitud anterior, Chile en ciertas etapas se muestra totalmente favorable al anhelo boliviano. Es así que dicho país, en 1895, se compromete a transferir a Bolivia Tacna y Arica; el 10 de enero de 1920, en un Acta Protocolizada Chile manifiesta que está dispuesto a procurar que Bolivia adquiera salida propia al mar; Agustín Edwards delegado chileno en la Sociedad de Naciones afirma en 1921 que su país está dispuesto a satisfacer la demanda boliviana en un arreglo directo; surgen otras manifestaciones sucesivas favorables a nuestro derecho, y llegamos a 1950 en que, en fechas 1º y 20 de junio, Chile se compromete con Bolivia a realizar negociaciones directas para otorgar a nuestro país salida propia y directa al Pacífico, actitud que estuvo confirmada en 1961 por un Memorándum.

Así llegamos hasta 1975 y Charaña es el escenario de un nuevo compromiso chileno por iniciativa de su propio Presidente Pinochet, reafirmando cuando Bolivia plantea por boca de su Primer Mandatario la solución a su mediterraneidad, su propósito de buscar fórmulas de solución a los asuntos vitales que ambos países confrontan, como el relativo a la situación de mediterraneidad que afecta a BOLIVIA".

CULMINACION DE UN PROCESO.- La declaración de Charaña de los presidentes Banzer y Pinochet constituye realmente la culminación de un proceso.

Viene a ser como el reconocimiento de algunos hechos (visitas de Ministros, negociadores especiales, entrevistas de alto nivel, etc.) y de esta forma el término de un período de acercamiento y diálogo "sui géneris".

Pero- esto es lo más importante- es el punto de partida de un nuevo proceso, mucho más escabroso que el anterior, en que se hará ver la capacidad negociadora del país y la buena fé (o mala fé), de nuestro vecino chileno.

Se ha sostenido con gran acierto que la solución del problema de nuestra mediterraneidad no es el patrimonio de ningún gobierno o grupo político; es el meollo de la aspiración nacional, es el problema número uno de un pueblo que se abate en el subdesarrollo, injustamente cautivo en sus montañas.

IMPORTANTE PIEZA DE NEGOCIACIONES.- La reanudación de relaciones, a nuestro juicio, era importante pieza en las negociaciones boliviano-chilenas. Se ha ponderado el estado actual con relación a lo que se obtuvo en el pasado. De cualquier forma, Chile acepta buscar soluciones conjuntas a la mediterraneidad boliviana; en eso empeña su palabra oficial según el texto del art. 4º del Acuerdo de Charaña (pese a que ya se está queriendo distorsionar el propósito de la declaración por la prensa mapochina).

STATUS ANTERIOR Y ACTUAL.- Las relaciones diplomáticas suspendidas por Bolivia como emergencia de la desviación del río Lauca producida en 1962, eran un modo permanente de presión, un recurso para llamar la atención sobre el injusto encierro de Bolivia; sirvió para despertar la conciencia latinoamericana en favor de nuestro derecho y demanda portuarios. Nos ayudó mas que la débil actitud de los representantes diplomáticos.

El status actual es la reapertura del diálogo oficial. Creemos que ha sido profundamente analizado por quienes gobiernan al país y que ha obedecido a datos o propósitos que se mantienen en reserva posiblemente. Pero, ante todo, creemos que ha sido orientado por la buena fe y el deseo pacifista. Y como no cabe volver a la situación anterior, tendremos que seguir el camino abierto para obtener el mayor provecho posible.

La política internacional boliviana en cuanto a este problema, en la última época, se lo ha llevado con firmeza y continuidad. Sus hitos positivos están en Tlatelolco, Atlanta, Declaración de Ayacucho y el acuerdo de Charaña; las entrevistas presidenciales del mandatario boliviano con sus colegas latinoamericanos, movido por el deseo de conseguir la solidaridad del Continente hacia nuestro derecho al mar.

Confiamos en los buenos propósitos del Presidente Banzer, porque están en juego los sagrados intereses de la Patria. Relievemos el sentido positivo del instrumento de Charaña, pues él será el que oriente nuestra futura política exterior. Es necesario tener presente que en la orientación del proceso que comenzamos a vivir, nuestra demanda marítima podría resolverse en reunión tripartita de Chile, Perú y Bolivia. Esperamos que el Perú, con quien nos ligan vínculos de raza y de historia, sabrá responder con Bolivia; precisamente en esta encrucijada es cuando debe mostrarse la amistad y la hermandad peruanas.

El Presidente Banzer y las fuerzas armadas acaban de contraer quizás el compromiso más importante en la Historia del país. Están, pues, emplazados ante Bolivia para la adecuada solución de su mediterraneidad, y no están solos, pues el pueblo todo sufre el enclaustramiento injusto.

Respuesta chilena a la proposición Kellog

Nota: Continuamos con la publicación de documentos relativos a nuestra demanda marítima:

La proposición del Secretario de Estado norteamericano Frank Kellog, que postulaba la entrega a perpetuidad de Tacna y Arica a Bolivia, fue respondida por Chile, a través de su canciller Jorge Matte, de la siguiente manera:

El Gobierno de Chile se ha impuesto con vivo interés del "Memorándum" en que S.E. el Secretario de Estado de los Estados Unidos somete a su consideración las líneas generales de un plan destinado a procurar una solución definitiva de la controversia sobre Tacna y Arica.

Las reflexiones que el Secretario de Estado hace, al exponer los antecedentes que lo han inducido a propiciar aquella fórmula, determinan al Gobierno de Chile a rememorar, aunque sea brevemente, las principales fases históricas y diplomáticas de la cuestión.

Sabe el señor Secretario de Estado que podemos exhibir con dignidad nuestra tradición de un siglo de política exterior caracterizada permanentemente por un espíritu de cordial amistad para todos los pueblos americanos. Nunca omitimos sacrificio alguno, por grande que fuera, cuando un principio de solidaridad panamericana así lo exigió a fin de resguardar la independencia política de una Nación de este continente.

No queremos recordar las causas históricas que produjeron el rompimiento, a que los Tratados con el Perú de 1883 y con Bolivia de 1904, pusieron, en nuestro concepto, un término que restablecía lealmente la cordialidad y la Paz en que por más de cincuenta años vivimos con estas naciones.

Una sola cuestión quedó pendiente al liquidarse la guerra del Pacífico: la nacionalidad definitiva del territorio de Tacna y Arica, que habría de determinarse por sus habitantes diez años después de la fecha del Tratado.

Durante cuarenta años, a pesar de nuestras reiteradas iniciativas para producir un acuerdo que fijara las bases a que debía sujetarse esa consulta popular, no nos fue posible alcanzar un resultado satisfacotorio. En tranquila posesión del territorio, y seguros de que el tiempo sería nuestro mejor aliado para consolidar la situación que alcanzamos en esas provincias, a cuyo progreso moral y material hemos dedicado nuestras mejores energías, renunciamos espontáneamente a esa situación privilegiada, yendo a Washington a buscar una solución definitiva de esta vieja cuestión, inspirados por nuestro elevado concepto de confraternidad internacional.

El Protocolo de Washington entregó a S.E. el Presidente de los Estados Unidos la fijación de las bases de aquella solución, y su fallo consagró enteramente la tesis chilena que defendía el principio de la determinación de los territorios por la libre voluntad de los habitantes.

Los procedimientos plebiscitarios evidenciaron la enorme mayoría electoral existente allí en favor de Chile, consagrando nuestro derecho a la anexión definitiva de Tacna y Arica al territorio chileno.

A pesar de esta legítima expectativa, el Gobierno de Chile no ha vacilado en acoger las insinuaciones del Departamento de Estado tendientes a la división del territorio, sacrificio aceptado sólo como un generoso esfuerzo en homaneje a la paz. El Secretario de Estado, que invoca con justicia el sentimiento nacional como elemento de fundamental consideración en este problema, comprenderá toda la extensión de este sacrificio, si aprecia la obra de cultura llevada a cabo en esos territorios por hombres que allí ofrendaron los mejores años de su vida por hacerlos disfrutar de todos los beneficios de la civilización. Maestros, soldados, misioneros, industriales, fueron los obreros infatigables de esta cruzada.

La República de Bolivia, que, veinte años después de terminada la guerra, renunció espontáneamente a todo litoral marítimo, exigiendo, como más conveniente a sus intereses, compensaciones financieras y de vías de comunicación, ha expresado su anhelo de ser considerada en las negociaciones que se celebran para resolver la nacionalidad de esos territorios.

Ni en justicia ni en equidad, puede encontrarse una justificación de esta exigencia, que hoy formula erigiéndola como un derecho. Sin embargo, el Gobierno de Chile no ha dejado de considerar este nuevo interés del Gobierno de Bolivia y ha subordinado su discusión, como era lógico, al resultado de la controversia pendiente con el Gobierno del Perú.

Aún más: en el curso de las negociaciones proseguidas durante el presente año ante el Departamento de Estado, y dentro de la fórmula de división del territorio, el Gobierno de Chile no ha rechazado la idea de conceder una faja de territorio y un puerto a la Nación Boliviana. Las proposiciones, altamente inspiradas, que el Gobierno de Chile ha aceptado sobre este particular, no han encontrado la acogida que merecían de parte del Gobierno del Perú y la cuestión ha quedado pendiente hasta el momento actual.

Nuestro Gobierno se mantiene dentro de las estipulaciones del Tratado de Ancón, siguiendo así su larga tradición, jamás interrumpida, de respeto a la palabra empeñada y del fiel y exacto cumplimiento de los compromisos internacionales.

Con el mismo criterio, ha acatado el Laudo del Presidente Coolidge, y piensa que la mejor solución del problema es la aplicación del método señalado en el artículo tercero del Tratado de Ancón y confirmado por la sentencia del Arbitro.

Definida, conforme a estas disposiciones, la posesión definitiva de los territorios entre Chile y Perú, el Gobierno de Chile haría honor a sus declaraciones en orden a considerar las aspiraciones bolivianas.

La proposición del Departamento de Estado va mucho más allá de las concesiones que generosamente ha podido otorgar el Gobierno de Chile. Ella envuelve la cesión definitiva, a la República de Bolivia, del territorio disputado, y si bien, como el Secretario de Estado lo dice, esa solución no hiere la dignidad de ninguno de los países contendientes y se armoniza con el deseo, repetidas veces manifestado por el Gobierno de Chile, de ayudar a la satisfacción de las aspiraciones bolivianas, no es menos cierto que ella significa un sacrificio de nuestros derechos y la cesión de un territorio incorporado desde hace cuarenta años a la República en virtud de un Tratado solemne, situación que no puede ser jurídicamente alterada, sino por un plebiscito, cuyo resultado no ofrece duda alguna en el sentir del pueblo chileno.

En ningún momento el Gobierno de Chile ha abandonado esta sólida situación jurídica, en que lo colocaron el Tratado de Ancón y el fallo arbitral, y no la abandonará tampoco ahora.

No obstante, en obsequio a la gran causa de la confraternidad americana, y llevado por su anhelo de favorecer la reconciliación de los países envueltos en la guerra del Pacífico, Chile ha estado siempre dispuesto a escuchar toda proposición de arreglo que pueda contribuir a tan altos fines, y que al mismo tiempo le ofrezca compensaciones al sacrificio de aquella parte de sus legítimos derechos que tales proposiciones importan.

Pero desea dejar testimonio, una vez más, de que, al discutir tales proposiciones, no abandona esos derechos, sino que simplemente ha considerado la posibilidad de sacrificarlos libre y voluntariamente en aras de un superior interés nacional o americano.

En este sentido, el Gobierno de Chile accede a considerar, en principio, la proposición dando con ello una nueva y elocuente demostración, de sus propósitos de paz y cordialidad.

Con justicia, el Secretario de Estado atribuye especial importancia a las vinculaciones comerciales entre los países interesados.

Comprendemos y compartimos este alto propósito no sólo en el sentido de solucionar la cuestión pendiente, sino restablecer la amistad entre los pueblos separados por la contienda de 1879.

Pensándolo así, damos importancia primordial a la celebración previa, entre los tres países, de tratados comerciales, de acuerdo sobre el régimen aduanero, portuario y demás materias de esta índole, que dé sólido vínculo en el presente, aseguren la armonía en el porvenir y cimenten la unión económica de Bolivia, el Perú y Chile, como base de una más amplia inteligencia entre todos los pueblos de la América Latina, facilitando su comercio e impulsando el progreso del Continente en beneficio de la humanidad.

En consecuencia, estimamos conveniente que los tratados comerciales y acuerdos aduaneros que el Secretario de Estado insinúa que se celebren con el Gobierno del Perú, deben extenderse al Gobierno de Bolivia, en obedecimiento a nuestro constante deseo de aproximarmos a esta Nación. Ello no sería para Chile sino la consagración sobre sólidas bases, de la intensa corriente comercial que hoy existe entre Chile y Bolivia y que a ambos pueblos conviene intensificar.

El Gobierno de Chile atribuye capital importancia al pensamiento que el Secretario de Estado consigna en su "Memorándum" relativo al carácter de perpétua neutralidad en que deben ser mantenidos esos territorios. Coincidimos, pues, con él, en que el término "desmilitarización" de esa región debe ser entendido en su más amplio concepto, eliminando en forma más absoluta toda posibilidad de que en ella o en sus aguas territoriales puedan ser mantenidas bases o fuerzas terrestres, aéreas o navales.

Debemos a este respecto, expresar al Secretario de Estado, con franqueza y claridad, nuestro pensamiento. Si entregamos una vía de comunicación al Pacífico destinada a desenvolver la vida económica de Bolivia, tenemos el derecho de asegurar que el sacrificio que hacemos, en obsequio a un elevado ideal, no importa un peligro futuro para nuestra seguridad exterior.

Como natural corolario de este concepto, sería indispensable estipular que el territorio, cuya cesión se propone, no podría ser transferido en todo ni en parte, a ninguna de las naciones contratantes, ni a otra potencia.

Aceptar otro criterio, equivaldría a desnaturalizar el doble móvil que ha determinado al Secretario de Estado a formular su proposición.

En el curso de las negociaciones a que esta proposición dé origen, presentaremos, en forma definitiva las observaciones anteriormente formuladas, someteremos todas aquellas que contemplen nuestros intereses, y oiremos, con atención, las que las otras partes interesadas puedan, a su vez, sugerir. Las proposiciones del Secretario de Estado y las sugestiones que formulen las partes, las estimaremos como un solo todo indivisible, que corresponde al elevado propósito del Gobierno de los Estados Unidos, ampliamente compartido por el Gobierno de Chile, de solucionar definitivamente la cuestión y de afirmar la paz y la confraternidad entre todas las naciones de América.

Santiago, 4 de diciembre de 1926.

(firmado) Jorge Matte
Ministro de Relaciones Exteriores de Chile

Evaluación del proceso de integración - XIII

La comisión debería reunirse en Bolivia

Por JUAN PEREIRA FIORILO

La elección del Presidente de la Comisión del Acuerdo de Cartagena se hizo la primera vez por sorteo y resultó favorecida Colombia. El último país en ejercer tal mandato es Bolivia. En virtud de ello, el Plenipotenciario de nuestro país tiene actualmente esa función.

Ordinariamente, debe reunirse la Comisión tres veces por año y habiendo comenzado a funcionar a fines de 1969 tiene al presente efectuados 13 periodos de sesiones. En marzo deberá efectuarse la 14ª. Puede convocarse a cualquier cantidad de sesiones extraordinarias y en la segunda semana completa de febrero se efectuaba también la 14ª.

Las reuniones deben efectuarse en la sede de la Junta, "pero podrán llevarse a cabo fuera de ésta".

Las reuniones siempre se han efectuado en Lima, salvo el anteaño pasado cuando, a petición del Gobierno de Venezuela, se efectuó una en Caraballeda, costa venezolana, en la primera oportunidad en la que intervino ese país como nación miembro.

Por ello y aprovechando que un boliviano preside la Comisión del Acuerdo de Cartagena, nos permitimos sugerir que en julio o agosto se pueda efectuar en La Paz una reunión extraordinaria, como adhesión del Grupo Andino al Sesquicentenario de la fundación de la República de Bolivia. Pero sería interesante que también para tal oportunidad se pudiese conocer la evaluación del proceso andino por lo menos en Bolivia y Ecuador, como naciones de menor desarrollo y que en base a la misma puedan hacerse modificaciones en un sinnúmero de Decisiones que tienen que ser más flexibles para que realmente se cumpla el objetivo del "desarrollo armónico y equilibrado", que, hasta el presente, es un mito en nuestro caso. También podría realizarse en Cochabamba la reunión anual de Cancilleres Andinos.

Cabe hacer notar que hay a veces el error de suponer que la inasistencia de un país a la reunión de la Comisión daría lugar a que ésta no se efectúe. El artículo 10 determina que ello simplemente es considerado como "abstención".

La Comisión sesiona a puertas cerradas, o sea que no asiste la prensa, política útil porque en esa forma los plenipotenciarios o sus asesores no están interviniendo para que se publiciten sus exposiciones y consiguientemente se entrabe el análisis y solución de los problemas. Hay, sin embargo, una falla en esta política y que ha sido varias veces reclamada por la prensa peruana y especialmente los corresponsales extranjeros: el exceso de desinformación. Esperamos que el nuevo sistema de información grabada que comienzan a dar a conocer las radioemisoras supla esta desventaja. Sin embargo, la prensa escrita no tiene aún un buen sistema de informaciones y sólo dependen de las noticias que sus órganos nacionales puedan proporcionar.

VOTACIONES

Pese a que el artículo 11 determina un sistema de votación, el Grupo Andino nunca ha sometido sus determinaciones a votación y todas ellas se han aprobado por "consenso". Ello, lógicamente es consecuencia de un diálogo donde todas las partes tienen que estar concientizadas de que actúan en función multinacional y no en defensa cerrada de intereses nacionales que, dentro de la filosofía integracionista, pueden resultar siendo obstruccionistas y consiguientemente proclives a determinar el colapso de un proceso de unión económica y donde a veces quedan ignorados parcialmente los viejos esquemas de soberanía cerrada.

Para alcanzar tal propósito, la calidad del Presidente de la Comisión es básica y, en esa materia, corresponde el privilegio de haber sido uno de los mejores Presidentes del organismo el Gral. FAP Luis Barandarian Pagador, peruano, hoy fuera del gobierno militar del cual era destacado miembro. Otros presidentes que actuaron con eficiencia fueron Francisco Rosales, ecuatoriano, (caido en desgracia en el actual gobierno militar al que colaboraba) y Juan Somavia, chileno, colaborador del Gobierno Allende.

La votación se efectúa en base al voto afirmativo de dos tercios de los Países Miembros, salvo al resolver otorgar a la Junta atribuciones, modificar el Acuerdo de Cartagena, enmendar las proposiciones de la Junta, aprobar las normas que sean necesarias para hacer posible la coordinación de los planes de desarrollo y la armonización de políticas económicas de los Países Miembros; aprobar el programa de armonización de los instrumentos de regulación del comercio exterior de los Países Miembros, aprobar los programas de integración física, acelerar el Programa de Liberación por productos o grupos de productos, aprobar los programas conjuntos de desarrollo agropecuario, aprobar y modificar la lista de productos agropecuarios de que trata el artículo 74; aprobar las medidas de cooperación conjunta establecidas en el artículo 79 (productos beneficiados con cláusulas de salvaguardia); modificar el número de items a que se refieren los artículos 55 y 102 (productos producidos en la Subregión o los de la lista de excepciones de Bolivia y Ecuador), reducir el número de materias anumeradas en este párrafo y establecer las condiciones de adhesión al Acuerdo de Cartagena. Fuera de lo anterior, al ingresar Venezuela, se incluyeron en el "Consenso de Lima" algunos otros aspectos como por ejemplo para casos de propuestas de la Junta en programas de racionalización de la industria existente, arancel externo común, comercio de productos agropecuarios, cláusulas de salvaguardia en programas de liberación.

En los casos anteriores, si hubiese un voto negativo de cualquier País Miembro, no podría adoptarse una Decisión.

El Anexo II contempla seis aspectos que deben merecer voto favorable de por lo menos dos tercios de los Países Miembros y siempre que no haya voto negativo, cuando la Junta presentara "propuestas" Si hubiese un voto negativo éstas deberán ser devueltas a la Junta para la consideración de los antecedentes que hayan dado origen a dicho voto negativo. En un plazo no menor de dos meses ni mayor de seis, la Junta elevará nuevamente la propuesta a la consideración de la Comisión con las modificaciones que estime oportunas y, en tal caso, la propuesta así modificada se estimará aprobada si cuenta con el voto favorable de los dos tercios de los Países Miembros sin que haya voto negativo, pero NO SE COMPUTARA COMO TAL EL DEL PAIS QUE HUBIERE VOTADO NEGATIVAMENTE EN OPORTUNIDAD ANTERIOR" Tales propuestas deberán ser: nómina de productos reservados para Programas Sectoriales de Desarrollo Industrial, Arancel Externo Mínimo Común y Arancel Externo Común, nómina de productos que no se producen en ningún país, normas especiales de origen.

En materias relacionadas con el régimen especial para Bolivia y Ecuador las Decisiones de la Comisión "se adoptarán por los dos tercios de votos afirmativos y siempre que uno de ellos sea el de Bolivia y el Ecuador". Estos casos se refieren a: la lista de productos de liberación inmediata; los márgenes de preferencia y señalar plazos de vigencia para las nóminas de productos de especial interés para Bolivia y el Ecuador; determinar la forma y los plazos en que Bolivia y el Ecuador liberarán los productos reservados para Programas Sectoriales de Desarrollo Industrial y que no hayan sido incluidos en ellos; revisar los plazos de liberación de los productos a que se refieren los incisos c y f del artículo 100, o sea 5 años de los productos no comprendidos en los artículos 47 (los reservados para Programas Sectoriales de Desarrollo Industrial), 49 (o sea los productos incluidos en el primer tramo de la Lista Común) y los del artículo 50 (productos que no se producen en ningún país de la Subregión.

Tal es el sistema de votación (sintéticamente explicado) al que tiene que sujetarse la Comisión del Acuerdo de Cartagena.

NOTICIA DE PERFIL

Armas para las FF.AA.

Un alto jefe militar declaró hace unos días que tan importante como el potenciamiento material de las Fuerzas Armadas era el potenciamiento moral e intelectual.

Creo que esta es una verdad de peso y de tanto peso como quien la dijo.

De acuerdo a esa declaración, me permito sugerir al Arsenal de las Fuerzas Armadas la adquisición del siguiente armamento, que es antiguo, pero que es muy necesario para que las Fuerzas Armadas puedan cumplir a cabalidad el rol que se han impuesto.

PISTOLA M-1 Modelo Macho. Fabricación boliviana. Esta pistola que se fabrica en el país y que es utilizada por gran cantidad de ciudadanos, aunque no se crea, tiene que ser utilizada contra todos los malandrines que van a proponer negociados a los miembros de las FF.AA. que se hallan en puestos claves. El Arsenal de las FF.AA. debería adquirir una gran partida de estas pistolas para no caer en mayores desprestigios.

TRABUCO Z-3 Modelo Varon. Fabricación boliviana. Este trabuco de vieja fabricación en el país no hace mucho daño físico, pero hace gran ruido y consigue la fuga de los enemigos. Sugiero que sea adquirido en grandes cantidades para que los militares honrados (que los hay) denuncien ante su institución las inmoralidades que conozcan y que no sólo perjudican a quienes incurren en ellas sino a toda la institución armada.

CAÑON BERTA K H-2. Fabricación boliviana. Este cañón llamado Berta K H-2 debería ser entregado a todos los jefes, oficiales y suboficiales que, como lógica consecuencia del Poder, hubieran cambiado su grado militar por el título de Don Juan con evidente menosprecio de las ñatitas que conocieron en las guarniciones de pueblos y fronteras y se casaron con ella, habiéndolas pasado a Listas Pasivas sin tener motivos serios para ello. La utilización de este cañon anti-ñatas devolvería el prestigio a muchos miembros de las FF.AA.

FUSIL - TG-9 -Perfeccionamiento-. Modelo Universal. El potenciamiento intelectual al que hacía referencia ese alto jefe de las FF.AA. no puede ser descuidado por ningún Jefe, Oficial, o Suboficial. Cada integrante de las FF.AA. deberá contar con esta arma para su perfeccionamiento intelectual o profesional. No bastan las Academias existentes y son muy pocos quienes han tomado en serio el potenciamiento de las FF.AA. en este sentido. Considero que los miembros de las FF.AA. deben estudiar mucho más porque es muy grande el desafío que confrontan. Mientras más grande y bien servido sea el Casino de un Regimiento, más grande debería ser la Biblioteca.

Con estas pocas armas, baratas y de fabricación nacional, creo que el Arsenal de las FF.AA. habría contribuido al potenciamiento moral e intelectual de la Institución Armada.

PAULOVICH.

LICITACIONES * REMATES * CITACIONES * CONVOCATORIAS * LLAMAMIENTOS A PROPUESTAS * EDICTOS * COMUNICADOS

Se pedirá aporte del campesinado para su salud e infraestructura

ORURO, 18 (PRESENCIA).- El campesino debe comprender que "quien quiere recibir algo, tiene que aportar, para cuidar su salud y lograr la infraestructura del agro", afirmó el Ministro de Asuntos Campesinos y Agropecuaria, Coronel Alberto Natusch Busch, durante la visita que hizo el pasado fin de semana a la localidad orureña de Pasto Grande, donde la Corporación de Desarrollo de Oruro tiene funcionando un Centro Agropecuario para el Desarrollo del Altiplano (CADEA).

El dignatario de Estado, durante la inspección que hizo de CADEA, que es considerado como el proyecto más ambicioso de CORDEOR, se mostró gratamente impresionado por lo que se está haciendo en esa región, lo que motivó que su portafolio conviniese, mediante documento firmado en el lugar, en apoyar y cooperar al proyecto que alienta la Corporación de Desarrollo en el fundo de "San Andrés de Caracollo", en una extensión de 900 hectáreas.

El coronel Natusch Busch, refiriéndose a la necesidad de que los campesinos aporten también para recibir nuevos y mejores servicios, dijo que no era justo que otros sectores como los empleados públicos, los mineros, fabriles e industriales contribuyesen totalmente al sostenimiento de esos programas., "por eso - recalcó- quien quiera recibir algo, tiene que aportar para cuidar su salud y lograr la infraestructura del agro".

Señaló que se encuentra en proyecto el Impuesto Sobre la Tierra, pero advirtió que no será puesto en vigencia de inmediato, sino cuando los involucrados en sus alcances comprendan el espíritu de su contenido, que está dirigido a obtener los aportes que se precisan para el Seguro Social Campesino. Dijo que la actualización de la Ley de Reforma Agraria busca que el campesino tenga conciencia de lo que hace y que forme parte total de la sociedad boliviana.

ORURO Y POTOSI

Explicó que es necesario cambiar la creencia de que los Departamentos de Oruro y Potosí son solamente mineros, lo que no es evidente, ya que gran parte de sus poblaciones giran alrededor de las actividades agropecuarias, por lo que el gobierno del general Banzer está empeñado en cambiar esa mentalidad y dar impulso efectivo a la agricultura y ganadería de esos distritos.

SUB COMITE DE DESARROLLO.- Fue creado en Riberalta el Sub Comité de Desarrollo de la provincia Vaca Diez. En la foto el Sub Prefecto, Ernesto Molina; el Presidente del Comité de Desarrollo del Beni, Sinfioroso Leigue y el flamante presidente del Sub Comité, Alberto Ferrufino. De pié, Carlos Balcázar, Jefe Técnico Administrativo del Sub Comité.

Tres gerencias de COMIBOL fueron instaladas en Oruro

ORURO, 18 (PRESENCIA).- A partir de ayer tres gerencias de grupo de la Comibol empiezan a operar teniendo como base a esta ciudad, que es considerada como el centro más importante de la minería nacional, tanto por su producción, como por su proximidad a las empresas más grandes de la minería estatizada.

Los gerentes de los tres grupos fueron posesionados en sus cargos el pasado fin de semana, por el Gerente Técnico de Comibol, ingeniero Eduardo Acebey y son: Grupo 1, ingeniero César Mercado, ex-gerente de Catavi, Grupo 2, ingeniero Arnaldo Rivero, Grupo 3, ingeniero Luis Tapia, ex-gerente de Colquiri. El Grupo 1, está compuesto por las empresas Matilde, Caracoles, Corocoro, Vilvo y Bolivar; Grupo 2, Catavi, Huanuni, Santa Fe, Japo, Morococala, San José y Colquechaca; Grupo 3, Quechisla, Unificada Potosí, Colquiri, Pulacayo, López, Sección Esmoraca Colavi y Camutillos.

RECONOCIMIENTO

El Gerente Técnico de Comibol, a tiempo de posesionar a los gerentes de grupo, les exhortó a trabajar con dedicación y responsabilidad, en la ejecución de los nuevos planes y programas de rehabilitación que ha puesto en marcha Comibol. Recalcó que 1975 será el año de arranque definitivo, para el mejoramiento de las operaciones de Comibol.

Al referirse a la decisión de constituir a Oruro en sede de las tres gerencias de grupo, dijo: "La Corporación Minera de Bolivia, en reconocimiento a la importancia minera y en plena justicia a lo que le corresponde, dentro del campo administrativo, es que ha determinado devolver su jerarquía a Oruro, por lo tanto, se ha dispuesto que se asiente en esta ciudad la sede de las tres Gerencias de Grupo, en las que actualmente está dividida Comibol, y ellas empezarán a trabajar desde el lunes".

El ingeniero Acebey explicó a la prensa que las aludidas gerencias de Grupo tienen absoluta autoridad, "para que ellos, desde Oruro, irradien todas las instrucciones de la Oficina Central (con sede en La Paz), con lo que se busca agilizar el abastecimiento de materiales, repuestos y, fundamentalmente, elevar los índices de producción, que es la meta principal de la Corporación".

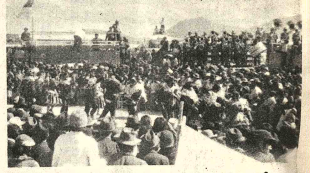

DESPEDIDA.- Despidiendo el famoso carnaval orureño, una comparsa baila durante el día de campo, cumplido el domingo de tentación.

Quedó sin solución problema de aguas potables para Entre Ríos

TARIJA, 18 (PRESENCIA).- Las autoridades e instituciones de Entre Ríos, capital de la Provincia O'Connor de Tarija, que comunicaron a CORPAGUAS su desacuerdo para recibir en forma definitiva los trabajos del sistema de aguas potables de esa localidad, no han merecido, hasta el presente, respuesta alguna de esa entidad, pese a que el plazo para la entrega definitiva ha expirado.

A principios de enero, el Presidente del Comité de Aguas Potables, R.P. Rafael Romac, el Subprefecto de la Provincia, Ing. Fohad Amás; la Alcaldesa Municipal, Delia C. de Lema y el Presidente del Comité Pro Entre Ríos, Julio Antezana, se dirigieron al Ing. Pedro Parada, haciéndole conocer que se habían comprobado las deficiencias de instalación de la red de distribución y que se han utilizado materiales de pésima calidad, que ocasionan continuos reventones.

Por otra parte, se ha destacado que el tanque de distribución tiene una capacidad reducida y que el motor y la bomba son totalmente inadecuados para el funcionamiento del sistema. El horariode bombeo permite que se disponga de agua durante pocas horas en el día, lo que significa -según los reclamantes- un verdadero racionamiento.

El pueblo entreriano cree haber experimentado, a través de la ejecución de esta obra, una de sus mayores frustraciones que afecta a un servicio vital.

Se posesionaron jueces en el distrito de Oruro

ORURO, 18 (PRESENCIA).- Los nuevos jueces para la capital y provincias del Departamento de Oruro, designados recientemente, fueron posesionados en sencilla ceremonia efectuada ayer por la tarde, en el Salón de Honor de la Corte Superior del Distrito.

En representación de la Corte Superior del Distrito, hizo uso de la palabra su Decano, Doctor Julio César Rodríguez quien dijo que el juez es un hombre del pueblo, salido de la misma masa social, generalmente de las clases medias. Agregó que en nuestro país el Poder Judicial ha sufrido alternativas, pero la gente, el espíritu, el fundamento, continúan firmes e inalterables, porque tiene profundas raíces en el tiempo y en la historia.

Finalizó señalando que tiene el mandato de la Corte Superior del Distrito para dejar constancia de que ese alto tribunal tiene el firme empeño de corregir todas las anormalidades, existiendo para los litigantes, un Libro de Quejas.

JUECES

Los Jueces de Partido para la capital son: Hugo Zambrana, René Pierola Escobar, Teodoro Bustillos, Angel Guzmán y Enrique Pérez. Registrador de Derechos Reales, Adolfo Bozo Jantzen.

Jueces de Partido de Provincias: de Carangas, Litoral, Atahuallpa y Sajama, Vicente Palazuelos Murillo; de Avaroa y Cabrera, Roberto Prado; de Dalence y Poopó, Leónidas Torrico Lara.

Jueces Instructores de la capital: Alberto Gallo, Nicolás Durán Terrazas, David Segundo Gonzáles y Raúl Renjel Torrico.

Jueces Instructores de Provincias: Dalence, - Hernán Cortés, Poopó, Luis Villanueva; Challapata, Walter Melean Mercado; de Corque, Emiliano Araoz.

Se inauguró en Oruro el "Año de la Mujer"

ORURO, 18 (PRESENCIA).- "Ha llegado el momento de poner en marcha programas de acción, nuevos y dinámicos, como parte de un esfuerzo sostenido y no de largo plazo, para mejorar las condiciones de la mujer y su contribución a la sociedad", afirmó, anoche, el Prefecto del Departamento, general Angel Quintanilla, durante la ceremonia con que se declaró en esta ciudad, el Año Internacional de la Mujer.

El acto contó con la presencia de la doctora Silvia Portal Ardúz, Directora de la Oficina de la Mujer del Ministerio de Previsión Social y Salubridad, portadora de un mensaje especial de la Primera Dama de la Nación, Yolanda Prada de Banzer, adhiriéndose al programa. Autoridades y representantes de todas las instituciones femeninas, concurrieron a la ceremonia.

En la inauguración, el Prefecto Quintanilla expresó: "Los tres temas significativos para el Año Internacional de la Mujer, que es 1975, son: igualdad, desarrollo y paz; porque es la consecuencia lógica para que las mujeres se integren al tema y necesidad del día: progreso y desarrollo económico social".

La doctora Portal Ardúz leyó el mensaje de la esposa del Presidente de la República, en uno de cuyos párrafos manifiesta: "En Bolivia estamos viviendo una nueva realidad social. La Mujer, hasta hace poco postergada y considerada únicamente apta para el quehacer doméstico, hoy adquiere vigencia en la tarea que nos hemos propuesto, en sentido de ser los artífices de nuestro propio destino y los constructores de la nueva Bolivia, la Patria, cuya imagen es razón de todos nuestros esfuerzos y de nuestra más decidida vocación de servicio".

CORPORACION MINERA DE BOLIVIA

CONVOCATORIA A PROPUESTAS

Se convoca a propuestas para la provisión de lo siguiente:

PEDIDO	MATERIAL	FECHA VENCIMIENTO
CC-13/75	MANGUERAS DE GOMA.	13/3/75 HORAS 12.oo
CC-14/75	BOMBAS CENTRI—FUGAS	3/4/75 HORAS 12.oo

Las ofertas deberán ser presentadas en la Secretaría de la Comisión de Adquisiciones, 4to. piso Edificio Central.

GERENCIA DE ADQUISICIONES

La Paz, febrero 17 de 1975.

CORPORACION MINERA DE BOLIVIA

Invita a los señores representantes y firmas proveedoras, a recoger los pliegos de especificaciones de la Secretaría de la Comisión de Adquisiciones, 4to. piso Edificio Central, correspondientes a los siguientes pedidos:

30082 PALAS PUNTA REDONDA.
30083 PALAS PUNTA CUADRADA
30119 RODAMIENTOS A BARRAS
30122 RODAMIENTOS A BARRAS PARA VIBRADORAS
30257 CABLE DE ACERO FLEXIBLE.

El plazo de presentación de propuestas es hasta horas 16.00 p.m. del día miércoles 19 de marzo de 1975.

GERENCIA DE ADQUISICIONES

La Paz, febrero 17 de 1975.

CONVOCATORIA
BANCO NACIONAL DE BOLIVIA
Junta General Ordinaria de Accionistas

De conformidad a lo dispuesto por los Artículos 68, 69, 79 Y 82 del Estatuto vigente, se convoca a los Accionistas del Banco Nacional de Bolivia a la Junta General Ordinaria, que se llevará a cabo en la ciudad de Sucre, el día viernes 21 de marzo de 1975. Se instalará el acto a horas 9.00 a.m. en el domicilio de la Institución.

El libro de transferencia de acciones quedará cerrado a partir de la fecha. La Comisión calificadora de poderes funcionará desde horas 14.00 p.m. del día 20 de marzo de 1975.

La Paz, 18 de febrero de 1975.

CONVOCATORIA
BANCO NACIONAL DE BOLIVIA
Junta General Extraordinaria de Accionistas

De conformidad con el Artículo 70 del Estatuto vigente, el Directorio Ejecutivo y el Consejo Consultivo del Banco Nacional de Bolivia convocan a Junta General Extraordinaria de Accionistas a realizarse en el domicilio de la Institución en la ciudad de Sucre, a horas 9.00 a.m. del día sábado 22 de Marzo de 1975, para considerar los siguientes asuntos.

1.- Reforma del Estatuto del Banco.
2.- Aumento de Capital Social

La Comisión de poderes funcionará desde horas 14.00 p.m. del día 20 de marzo de 1975.

La Paz, 18 de febrero de 1975.

CAJA NACIONAL DE SEGURIDAD SOCIAL

CONVOCATORIA A PROPUESTAS Nº 1|75.

Por determinación de la Honorable Junta de Almonedas de la Caja Nacional de Seguridad Social, se convoca a todas las firmas importadoras, así como a la Industria Nacional a presentar sus propuestas para la provisión de:

MATERIAL DE IMPRENTA,

en compra local con destino a la Editorial Casegural, para cubrir las necesidades de consumo de un año, de acuerdo al listado y pliego de especificaciones que se propone marà a los interesados en el Departamento de Compras.

GARANTIA DE SERIEDAD.- A tiempo de presentar las propuestas deberán acompañar la correspondiente Boleta de Garantía por $b. 50.oo más el 5%o (cinco por mil), sobre el monto total de la oferta o del valor de la alternativa de mayor suma.

PLAZO DE PRESENTACION.- Las propuestas deberán ser presentadas en papel sellado, con timbres de Ley en sobre cerrado y lacrado con el membrete de la firma interesada, en el Departamento de Compras ubicado en la calle Presbítero Medina Nº 2491, segundo piso (Edificio Handal), con la leyenda: CONVOCATORIA A PROPUESTAS Nº 1/75 ADQUISICION DE MATERIAL DE IMPRENTA, hasta horas 18.oo del día 16 de abril de 1975.

La Paz, febrero de 1975.

RELACIONES PUBLICAS.

CONAVI — MINISTERIO DE URBANISMO Y VIVIENDA
Consejo Nacional de Vivienda "CONAVI"

PROVISION DE MATERIALES
LICITACION PUBLICA Nº 1|75
PLAN 194 - RIO SECO

De acuerdo con la Resolución Nº 1/75 de la Junta Directiva de CONAVI, se convoca a los proveedores establecidos de esta ciudad y del interior de la República, con objeto de que presenten sus propuestas para la provisión de los siguientes materiales:

Adobes, alambre monoconductor, arena, cemento, cascajo, clavos, chapas exteriores, estuco, inodoros de tanque bajo, madera de construcción, machihembrado, malla de alambre tejido, mosaico, puertas con marcos, ventanas con marcos, piedra, pintura, tejas, cumbreras, calamina galvanizada corrugada, tubería de cemento, tubería de fibro-cemento, tubería de PVC, codos, tees, copla corrediza, llaves de paso, abrazaderas, reducción de F.G.

Las informaciones necesarias y pliegos de especificaciones, serán proporcionados en la Secretaría de la Gerencia Técnica, previo pago de la suma de $b. 50.oo.

Las propuestas deberán ser presentadas en la misma Secretaría hasta horas 17, del día 10 de marzo del presente año.

La Paz, 17 de febrero de 1975.

RELACIONES PUBLICAS.

CONAVI — MINISTERIO DE URBANISMO Y VIVIENDA
Consejo Nacional de Vivienda "CONAVI"

PROVISION DE MATERIALES
LICITACION PUBLICA Nº 2/75
OBRAS EN LA CIUDAD DE GUAYARAMERIN

De acuerdo con la Resolución Nº 2/75 de la Junta Directiva de CONAVI, se convoca a los proveedores establecidos de esta ciudad y del interior de la República, con objeto de que presenten sus propuestas para la provisión de los siguientes materiales:

18.820.-- Pzas. Tejas de fibro-cemento.
315.-- Pzas. Cumbrera fibro-cemento.

Materiales puestos en la ciudad de Cochabamba y una alternativa, de éstos, entregados en la ciudad de Guayaramerín, de acuerdo a especificaciones a ser proporcionadas en el Consejo Nacional de Vivienda; Av. 20 de Octubre Esq. Fernando Guachalla, Edificio CONAVI, (2º piso).

Las propuestas deberán ser presentadas en la Secretaría de la Gerencia Técnica, hasta horas 17, del día 10 de marzo del presente año.

La Paz, 17 de febrero de 1975.

RELACIONES PUBLICAS.

MINISTERIO DE TRANSPORTES, COMUNICACIONES Y AERONAUTICA CIVIL
DIRECCION GENERAL DE TELECOMUNICACIONES

CONVOCATORIA

Habiendo sido declarada desierta la anterior convocatoria a propuestas para la provisión de una VAGONETA con capacidad de una y media toneladas, 6 ó 9 asientos, doble tracción, con destino al uso del servicio; se CONVOCA nuevamente a las firmas interesadas a presentar sus propuestas hasta hrs. 18:oo del día 25 de febrero del año en curso, en pliego cerrado, papel sellado, timbres de ley y la respectiva Boleta de Garantía.

La recepción de propuestas se hará en la Secretaría de la Dirección, calle Mercado Nº. 1115, 5º Piso (Edificio Guerrero).

La Paz, febrero de 1975.
RENE G. OSORIO BELTRAN
Director General de Telecomunicaciones

EMPRESA NACIONAL DE ELECTRICIDAD S.A.
(ENDE)

LINEAS DE SUBTRANSMISION SISTEMA SUD

INVITACION PARA EL SUMINISTRO DE

POSTES Y CRUCETAS

(E-1796)

La Empresa Nacional de Electricidad S.A., invita a la presentación de ofertas para el suministro de Postes, Crucetas y Arriostramientos para las Líneas de Subtransmisión Sistema Sud.

Los Postes podrán ser de Hormigón o Madera.
Las Crucetas y Arriostramientos serán solamente de madera.
La adquisición de estos materiales será financiada con fondos del préstamo 221/SF-BO del Banco Interamericano de Desarrollo (BID) y con recursos propios de ENDE.

Alternativamente se podrá aceptar financiamiento de proveedores, si las condiciones son ventajosas.

Los documentos de licitación pueden ser obtenidos de la:
EMPRESA NACIONAL DE ELECTRICIDAD S.A.
Av. 14 de Enero Nº 4574
Casilla Nº 565
Cochabamba - Bolivia.

o en la:

EMPRESA NACIONAL DE ELECTRICIDAD S.A.
Av. 16 de Julio
"Edificio Avenida" 8º Piso
La Paz - Bolivia.

previo pago de $b. 300.-- por cada ejemplar.

El plazo para la presentación de ofertas vence el 18 de Abril de 1975 a horas 16.00, en las oficinas de ENDE en Cochabamba.

Se adjudicará al proponente cuya oferta hubiera sido calificada como la más ventajosa. La Empresa se reserva el derecho de declarar desierta la Licitación, de acuerdo a sus intereses.

Cochabamba, Febrero de 1975.

S.A.M.A.P.A.

CONVOCATORIA A PROPUESTAS Nº 2-75

PROVISION DE MATERIALES PARA CONEXIONES DOMICILIARIAS

CAJAS PARA MEDIDORES

SEGUNDO LLAMAMIENTO

El Servicio Autónomo Municipal de Agua Potable y Alcantarillado "SAMAPA" convoca a la provisión de 5.000 piezas de cajas de hormigón B 160 para protección de medidores de agua, en las conexiones domiciliarias.

Los interesados podrán retirar los pliegos de especificaciones en las oficinas centrales de SAMAPA situadas en la Av. Las Américas, Villa Fátima, al lado de la Fábrica Mpal. de Tubos, previo pago de $b. 150.00.

Las propuestas deberán ser presentadas hasta las 12 horas del día martes 25 de febrero de 1975, en sobre sellado y con las formalidades previstas por la Ley de Almonedas, las que serán abiertas el día 26 del mismo mes a horas 16:30.

La Paz, 15 de febrero de 1975.

Cnl. DAEM. Guillermo Urquiola C.
Gerente General SAMAPA.

S.A.M.A.P.A.

CONVOCATORIA A PROPUESTAS Nº 3-75

Provisión de Microbús - Entrega inmediata

SEGUNDO LLAMAMIENTO

El Servicio Autónomo Municipal de Agua Potable y Alcantarillado "SAMAPA", convoca a las empresas importadoras del país a la provisión de vehículo "MICROBUS" con capacidad para 21 personas, modelo D-400, con 133" de entre ejes, equipado como sigue:

MOTOR: A gasolina, 8 Cil. en "V", 318" cúbicas, 198 HP a 4.000 rpm, baja compresión para usar gasolina corriente.
TRANSMISION- Manual de 4 velocidades sincronizadas adelante y una reserva (CLARK) de bastón en el piso.
EMBRAGUE: Monodisco de 11" de diámetro.
CAPACIDAD: Eje delantero de 3.800 libras; eje trasero de 8.400 libras cada uno, incluidos muelles auxiliares.
Llantas: Siete (7) - 7.50 x 16 de 8 pliegues (Ply).
AROS: Tipo DISCO 16" y 5.5".

De las demás especificaciones podrán, los interesados, ser informados en las oficinas de SAMAPA situadas en la Av. Las Américas Villa Fátima, al lado de la Fábrica Mpal. de Tubos. El suministro debe ser CIF La Paz y con exención de tasas e impuestos que favorecen a SAMAPA.

Las propuestas deberán ser presentadas en sobre sellado y con las demás formalidades y requisitos previstos por la Ley de Almonedas de 22 de mayo de 1939, hasta las 12 horas del día 25 de febrero de 1975.

La Paz, febrero 15 de 1975.

Cnl. DAEM. Guillermo Urquiola C.
Gerente General SAMAPA

anamá propicia candidatura de embajador rgentino a Secretaría General de la OEA

SHINGTON, 18 (AP).- amá anunció hoy que está para endosar la can- tura del Embajador ar- no aquí Alejandro Orfila nuevo Secretario General Organización de los Esta- Americanos.

El nombre de Orfila ha sido ostulado con insistencia por que consideran que ninguno os dos candidatos que se han ostulado pueden movilizar votos necesarios para su oso.

El embajador panameño Nander Pitty Velásquez gó una declaración escrita que afirma que "las altas alidades personales de Orfila, reparación académica, su erimiento de la OEA, sus amplias relaciones en los Esta- dos Unidos así como en la América Latina son, entre otros, atributos para garantizar una gestión exitosa".

Pitty dijo que "un buen secretario general puede ayudar en la cruzada de rescate del maltrecho prestigio de la OEA".

La nota panameña está re- dactada cuidadosamente pues la Argentina ha comprometido su primer voto para el Canciller paraguayo Raúl Sapena Pastor.

Algunos especialistas consideran que ni el aspirante paraguayo de 65 años ni su rival dominicano, el Canciller Víctor Gomez Berges, lograrían los 102 votos necesarios en la primera vuelta.

Se entiende que el Canciller argentino Alberto J. Vignes ha- bría dispuesto cumplir rigurosamente el compromiso asumido con Sapena Pastor pero que estaría listo para ofrecer el nombre de Orfila si después de la primera vuelta se llamara a la Argentina para servir de elemento de conciliación.

"Estoy autorizado por las más altas autoridades de mi país", dijo Pitty, "para declarar que si Orfila fuese postulado en algún momento futuro por el go- bierno argentino, recibiría la inmediata, entusiasta, firme e indeclinable adhesión de Panamá".

Los venezolanos han ex- presado en diversas ocasiones sus simpatías hacia Orfila.

El vicepresidente de la comisión de asuntos exteriores del senado venezolano Pedro Paris Montesinos, quien ha sido embajador ante la OEA, dijo recientemente en Caracas que Venezuela podría apoyar a un candidato argentino.

Facio y el Canciller mexicano Emilio O. Rabasa propusieron en un comienzo a Orfila pero luego enlistaron a Gómez Berges, de 35 años, en sus esfuerzos por dar un nuevo liderato a la OEA.

PROTESTA.- Charleston.- John Smiley, en protesta contra la crisis energética, aplastó su automóvil "Lincoln Continental 1972" que originalmente le costó 12.000 dólares. Una muchedumbre se congregó para presenciar la "protesta". (Radiofoto AP).

Canciller austríaco propuso celebrar una reunión para analizar problema petrolero

VIENA, 18 (AP).- El Can- ciller austriaco Bruno Kreisky propuso hoy celebrar una reunión en Viena entre socialistas árabes y europeos, posiblemente en junio para tra- tar "todos los aspectos del pro- blema petrolero".

Expresó a los periodistas en la asociación de la prensa ex- tranjera que la reunión debería ser en nivel de economistas y científicos y propender a un me- jor entendimiento mutuo.

Kreisky acaba de regresar de una misión exploratoria por varios países árabes, incluso Argelia y Libia que son miembros de la Organización de Países Exportadores de Petróleo (OPEP) con sede en Viena.

Kreisky encabezó una delegación de la Internacional Socialista, organización que agrupa fundamentalmente a partidos socialistas Europa Occidental. Israel. Sin embargo, pertenece también a la Inter- nacional Socialista. Kreisky es presidente del Partido Socialista Austriaco.

Añadió que plantearía la idea en la reunión cumbre de la Internacional Socialista pre- vista a partir del viernes en Berlín Occidental.

Los primeros ministros de Suecia, Noruega, Holanda y Austria han anunciado su asistencia junto con otros dirigentes socialistas.

Legislador investiga "encubrimiento de la participación de la CIA en golpe chileno

WASHINGTON, 18 (AP).- El representante Michael Harrington inició hoy una in- vestigación de tres etapas de lo que describió como "el en- cubrimiento de la participación de la CIA" en el derrocamiento del gobierno del Presidente chileno Salvador Allende en 1973.

"Indicios de perjurio en alto nivel me convencen de que los hechos completos de la par- ticipación norteamericana en el cruento golpe en Chile deben ser rápidamente elevados ante el congreso y el público", dijo el legislador.

El gobierno norteamericano ha reconocido la financiación de medios de prensa y grupos poli- ticos de oposición en Chile, pero niega toda participación directa en el derrocamiento de Allende.

Harrington introdujo tres "resoluciones de investigación" en la Cámara de Representantes en las que se formula una serie de preguntas a los más altos funcionarios del gobierno, in- clusive el Presidente Gerald Ford. Las resoluciones fueron sometidas a varios comités de la cámara y requieren aprobación parlamentaria para ser trami- tadas.

"La plena revelación de los hechos de la participación norteamericana revelarán un cinico intento de manipulación hemisférica, y una pauta de arrogancia por parte de quienes dirigian la política exterior de nuestra nación", dijo Harring- ton.

La primera resolución solicita al Presidente Ford que responda 20 preguntas relativas a la política norteamericana y programas y operaciones de la CIA en Chile.

Una de las requisitorias preguntas que suma de dinero gastaron los Estados Unidos con el propósito de oponerse a la candidatura de Allende en 1970 a su gobierno durante los tres años posteriores.

Hoy en la historia

Hoy es miércoles, 19 de febrero, día número 50 de 1975. Que- dan 315 días en el año.

EN UN DIA COMO HOY:

1873 - Disraeli asume el cargo de Primer Ministro de Ingla- terra.

1915 - Primera guerra mundial: La flota aliada realiza un costoso y fracasado intento por penetrar en el estrecho de los Dardanelos.

1924 - Es derrocado el Cha Ahmad de Persia, (Irán).

1941 - Segunda guerra mundial: Las fuerzas británicas in- vaden Somalia, dominada por los italianos, desde Kenya.

1942 - Segunda guerra mundial: Bombarderos japoneses realizan el primer ataque aéreo contra Australia, causando da- ños en la ciudad de Darwin.

1944 - Segunda guerra mundial: Alemania lanza los más violentos ataques aéreos contra Londres desde 1941.

1945 - Segunda guerra mundial: Las fuerzas nor- teamericanas inician la invasión de Iwo Jima en el Pacífico.

1948 - Se otorga el derecho a voto a la mujer en Bélgica, uno de los mayores triunfos de las sufragistas europeas de la época.

1958 - Firma de un tratado comercial entre Inglaterra y España.

1959 - En Londres, delegados de Inglaterra, Turquía y Grecia, suscriben el tratado estableciendo la independencia de la isla de Chipre.

1962 - El presidente francés Charles de Gaulle propone a las otras grandes potencias –Estados Unidos, Inglaterra y la Unión Soviética– conversaciones para la destrucción de todas las armas nucleares.

1963 - La Unión Soviética acepta el retiro de sus fuerzas mili- tares desde Cuba.

1972 - El presidente norteamericano Richard Nixon parte en su histórica visita a China comunista.

1973 - Un avión soviético se estrella e incendia en el aeropuerto de Praga, Checoslovaquia, muriendo 77 personas.

CUMPLEAÑOS DE HOY - Principe Andrés, hijo de la Reina Isabel II de Inglaterra, 15. Mia Farrow, actriz norteamericana, 29.

PENSAMIENTO DEL DIA: - La caridad es la perfección y el adorno de la religion - Joseph Addison, politico y escritor ingles.

AGENTES Y REPRESENTANTES

Necesitamos agentes y representantes dentro y fuera del país, para promoción, venta y representación de pro- ductos molidos alimenticios. Solicitar informes a la casilla N° 1566. COCHABAMBA - BOLIVIA

PULLMAN "EXPRESO CINTA DE PLATA" S.R.L.

Anuncia a su distinguida clientela sus servicios diarios de pasajeros LA PAZ - COCHABAMBA - LA PAZ.

Con sus buses modernos cametal, asientos reclinables y música funcional.

Oficina La Paz - Prolongación Isaac Tamayo 417 - Telef. 65658 entre las Avenidas Manco Kapac y Muñecas.

Revelamos y copiamos su película de color de cualquier marca en **SOLO 6 HORAS FOTECO**
Av. 16 de Julio 1557 Tel. 25961
Casilla 1118

CASA AMPLIA

PRECISAMOS EN ALQUILER EN LA ZONA DE OBRAJES, PARA SER OCUPADA ANTES DEL 3 DE MARZO.

REFERENCIAS: TEL. 83289.

INGENIEROS INDUSTRIALES COLOMBIANOS

Con experiencia en administración de personal y ventas dispuestos a trabajar en cualquier ciudad, se ofrecen. Teléfono 28079.

¡ATENCION PROFESORES!
(de Intermedio y Medio)

Controle con precisión el estudio de sus alumnos. Adquiera su ejemplar de Registros MENTOR con los factores de Asistencia, Evaluación diaria, Trabajos prácticos, etc., de acuerdo a la nueva Ley de Evaluación Educativa.
Son prácticos y le evita pérdidas de tiempo.
Registros MENTOR
De venta: La Paz: Librerías: Olimpia, La Paz, Gisbert. Cochabamba: Librerías: Alvarez, Barcelona.

ESTENO DACTILOGRAFAS INGLES - ESPAÑOL

CURSO DE UN AÑO
DACTILOGRAFIA BILIN- GUE:
manual e IBM/INGLES
INTENSIVO Taquigrafía FASTHAND/Caligrafía/ Inglés Comercial
Horarios: 3 a 6 - 6 a 8.30 NUEVOS CURSOS EMPIEZAN EL 3 DE MARZO
SOUTH AMERICAN SCHOOLS
ASPIAZU 581
(Sopocachi)

Estabilizador y arco eléctrico

De ocasión se vende un estabilizador nuevo para televisores de dos corrientes 110 y 220, y un arco eléctrico con las mismas características de corriente. Referencias Pedro Salazar esquina Ecuadro, número 2586.

BILINGUAL-SECRETARY

International Trading Company, requi- res the services of a Bilingual-Secretary (English/ Spanish) , with perfect command of shorthand and typing in both languages.

Preference will be given to any appli- cant that may have had an experience of at least 2 to 3 years in the United States and/ or England.

Please send written applications to: Casilla N°. 847, La Paz.

Ejército argentino donó alimentos a campesinos

BUENOS AIRES, 18 (U.P.I.).- En horas de la mañana de ayer, efectivos del ejército, acantonados en Santa Lucía, colonia ubicada a 25 kilómetros al sur de la ciudad de San Miguel de Tucumán, capital de la pro- vincia homónima, a 1.400 kilómetros al norte de la capital federal, procedieron a entregar alimentos a más de 700 familias de pobladores.

Luego de una rigurosa comprobación de las necesi- dades de cada grupo familiar, fueron entregadas bolsas conteniendo distintos alimentos, tales como arroz, leche en polvo, fideos, aceite, etc. Dichos alimentos pertenecen a un envio que en su oportunidad realizara el Ministerio de Bienestar Social de la nación, y conforman un aporte para mitigar las necesi- dades de los pobladores de es- casos recursos.

Según el informe oficial, la acción del ejército fue recibida con muestras de vivo agra- decimiento, el cual se evidenció en horas de la tarde, durante la realización de un encuentro de fútbol entre el Club Atlético Santa Lucía y un equipo for- mado por soldados acantonados en el lugar.

La jornada concluyó con la habilitación del hospital local, en el cual y después de algunos días, médicos militares realizan tareas de atención sanitaria y odontológica a los colonos.

Hoy se procederá a la dis- tribución de mantas, colchones y ropas para niños y adultos.

Se necesita para nueva empresa cooperativa, dedicada a la cría y engorde de ganado porcino, ubicada en Monteagudo, Departamento de Chuquisaca.

GERENTE

Con conocimientos y experiencia en ad- ministración y en manejo de ganado porcino. Sueldo de hasta 150.000 $b. al año, según experiencia y calificaciones. Comienzo del trabajo el 2 de mayo 1975.

ZOOTECNISTA

Graduado en Veterinaria, Agronomía o Zoo- tecnia, con especialidad y experiencia en todos los aspectos de la moderna ganadería porcina. Sueldo de hasta 112.500 $b. al año. Comienzo del trabajo el 12 de mayo 1975.

CONTADOR

Graduado en Economía, Contabilidad o Finanzas, con experiencia mínima de tres años en trabajo contable, Sueldo de hasta $b. 82.500 al año, según experiencia y calificaciones, Comienzo del trabajo el 2 de junio 1975.

Los tres cargos son a tiempo completo, con contrato bienal renovable indefinidamente, con compromiso de permanencia de por lo menos un año, con residencia en Monteagudo, El sueldo mencionado incluye todos los bonos, aguinaldo, primas, etc.

Enviar las propuestas, hasta el día 10 de marzo 1975 a:

Convocatoria Personal
Cooperativa Los Sauces
Casilla 372
Sucre, Bolivia

Monteagudo, 10 febrero de 1975.

COOPERATIVA BOLIVIANA DE CEMENTO LTDA.
COBOCE
COCHABAMBA BOLIVIA

COOPERATIVA BOLIVIANA DE CEMENTO LTDA.
PAGO DE APORTES

Se insinúa a todos los socios de la Cooperativa Boli- viana de Cemento, "COBOCE LTDA.", que no han cubierto el valor total de sus Certificados de Aportaciones, pasar por sus oficinas, ubicadas en la calle Baptista N° 5968 o dirigirse a la Casilla 521 - Teléfono 5981.

Comunicamos que el incumplimiento de tales obligaciones hasta el 31 de marzo del presente año, de- terminará la pérdida de las cuotas parciales pagadas, sin que se admita reclamo alguno, pasado el término de la fecha indicada.

Cochabamba, 31 de enero de 1975.

EL DIRECTORIO.

50 ANIVERSARIO LAB 1925 - 1975

AHORA ARICA
ESTA A UN PASO

para su fin de semana o negocios

El Lloyd Aéreo Boliviano pone a su alcance 2 frecuencias más todos los

VIERNES Y LUNES ida y vuelta

A partir del lunes 24 de febrero

en los cómodos Boeing 727 con conexión a Santiago de Chile

Botas de goma *de uso industrial*

- BOTAS MOLDEADAS DE UNA SOLA PIEZA, CON O SIN PUNTERA DE FIERRO.
- FABRICADAS DE GOMA DE ALTA CALIDAD, CON REFUERZO DE TELA.
- PLANTA CON DISEÑO ANTIDESLIZANTE Y DE GRAN DURACION.
- TAMAÑOS 5-6-7 (DEL 38 AL 41)

Fca. de Articulos de Goma
GOMATEX
Av. 15 de Abril 568 (Villa Fátima)
CASILLA 980-TELF. 41062
Cables "GOMATEX" LA PAZ

Nada concreto aún sobre los créditos venezolanos

Plazo para legalizar situación de Radios

Las radiomisoras que aquen legalizarse en el país tienen el plazo de un día para normalizar su funcionamiento, según informaron ayer autoridades del Ministerio de Transportes y Telecomunicaciones.

El Ministerio del ramo ha establecido que asciende a 61 el número de las radiodifusoras que funcionan clandestinamente en el país o, en algunos casos, trabajan un hacer conocido el permiso.

La medida dispuesta por ese Ministerio alcanza a todas las radios sin excepción y son muchas las que buscaron sus trámites de legalización.

Del plazo de 10 días otorgado a las 61 radios comprometidas a la fecha 20 y faltan 41 días, afirmaron por ahora, para señalar que luego de ese término se aplicarán disposiciones para la suspensión definitiva del permiso.

El Presidente venezolano Carlos Andrés Pérez tendrá dadas prioridad especial por tratar de lograr un acuerdo de paz de tomar con Bolivia por razones de tipo geográfico. Dijo el Embajador de Venezuela, Tulio Alvarado.

Según el diplomático, en el último y principalmente que el mandatario venezolano tiene por los asuntos hemisféricos, existe un sentido de reparación hacia esa región fluvial que no es posible en mayor vínculo con Bolivia.

Estimó también que el Primer Mandatario sería el principal factor para que este año se concretara algún acuerdo económico entre los dos países, afirmando que "no es imposible".

En su criterio, podrían surgir muchas concreción hasta no tramites de legalización.

Del plazo de 10 días otorgado a las 61 radios comprometidas a la fecha 20 y faltan 41 días, afirmaron por ahora, para señalar que luego de ese término se aplicarán disposiciones para la suspensión definitiva del permiso.

Seguirá la lucha contra el contrabando en todo el país

Una de las principales determinaciones de la reunión de Directores Distritales de Aduana del país es continuar con la lucha contra el contrabando y trabajar por incrementar la recaudación que realiza la institución fiscalizadora.

Las principales funcionarios de aduanas se reunieron este fin de semana en Cochabamba, bajo la dirección del titular de la organización fiscalizadora, Cnl. Hernán Castro.

Durante las reuniones fueron analizadas las decretos de rebajas arancelarias, dictadas por el Gobierno a mediados del presente mes. Luego de un estudio detallado de tales medidas, se optó mayoritariamente que las citadas disposiciones contribuirán a disminuir el volumen del contrabando, pues la actividad privada y el comercio legalmente establecido podrán competir en condiciones ventajosas.

Cada una de las delegaciones presentes en Cochabamba llevó distintas ponencias sobre la labor aduanera y sugerencias para mejorar los servicios de fiscalización en todo el territorio.

Se busca al asesino de una familia campesina

Roberto Mamani, alias "El Caballo", autor de un triple asesinato en una comunidad de Sica Sica, en compinchería con Formo Mayta Guanora, que se halla preso, es buscado en todo el país por la Dirección de Investigación Nacional y, en el exterior, por la Policía Internacional (INTERPOL).

El Laboratorio Criminalístico y la Sección Homicidios de la DIN han elaborado un retrato hablado e identi kit de Roberto Mamani, de acuerdo a los datos fisonómicos proporcionados por el cosautor Formin Mayta.

El retrato hablado del asesino prófugo ha sido distribuido a la prensa del país y a las autoridades nacionales y extranjeras.

Los datos del identif Kit son los siguientes:

Nombre: ROBERTO MAMANI (a) "El Caballo".

Estatura: Regular, 1.65 m., aproximadamente.

Edad: 25 años, aproximadamente

Contextura: Delgada.

Tez: Morena.

Raza: Mestiza

Cara: Larga.

Nariz: Aguileña, regularmente agujeada

Pomulos: Prominentes.

Labios: Regulares, ni delgados ni gruesos.

Orejas: Grandes, con lóbulo superior pluifado.

Cabellos: Negros.

Cualquier información que se tenga sobre la persona de esas características deberá ser transmitida a las oficinas de la DIN, calle Sucre esquina Bolívar, teléfonos 22704, 31481, 31304, 32620, a cualquier puesto policial o autoridad más cercana.

Cuatro reuniones en Cuenca del Plata se realizarán este año

De las cuatro reuniones que celebrará este semestre la Cuenca del Plata, dos de ellas tendrán lugar en nuestro país.

La VII Reunión de Cancilleres tendrá lugar en Cochabamba a partir del 26 de marzo y a ella han comprometido su asistencia los Ministros de Relaciones Exteriores de Argentina, Uruguay Paraguay y Brasil.

Esta importante reunión de Cúpula la sede del Fondo Financiero de la Cuenca del Plata tendrá a su cargo proyectos comunes a los países que componen la Cuenca del Plata: Bolivia, junto al Uruguay y Paraguay, planteará su deseo de constituirse en sede de esa institución multinacional.

En el mes de mayo, posiblemente en el transcurso de la primera semana, se realizará también la Reunión de Expertos de Salud de la Cuenca, en lugar y fecha aún no determinados.

En la Secretaría Ejecutiva de Integración se informó que una delegación de expertos en edificación asistirá a la reunión fijada para el 14 de abril en Asunción y otra delegación se hará presente en la Reunión Proyecto A-6 Energía, que tendrá lugar en Brasilia el 28 de abril de este año.

Perú felicita al gobierno chileno

SANTIAGO DE CHILE, 18 (Inter Press Service) - La Embajada del Perú en Santiago dio a conocer el texto del cablegrama enviado al Canciller de Chile, Cnltralmirante Patricio Carvajal por el Canciller del Perú, mediante el cual felicita al país por la reanudación de relaciones con BOLIVIA.

El texto de este cablegrama es el siguiente: "Excmo. señor Canciller de la República de Chile. Sírvase aceptar mis más cordiales felicitaciones por la reanudación de relaciones diplomáticas con BOLIVIA, que constituye una fraternal confirmación del espíritu que presidió la Declaración de Ayacucho. Fernando: General Miguel Angel de La Flor, Ministro de Relaciones Exteriores del Perú".

Tulio Alvarado, admitió la posibilidad de que durante este año se defina la demanda de un puerto venezolano a nuestro país. Dijo que era probable que la vez concretado algún acuerdo económico se estableciera en Bolivia una sucursal de alguna institución bancaria para estatal que podría ser el Banco Industrial.

El Embajador demostró la convicción de su Gobierno en política concretarán muchos aspectos favorables dentro del plano económico y cultural en el año del Sesquicentenario de la Independencia.

COOPERACION

Tulio Alvarado dijo que había concluido con el Gobierno de Venezuela el acuerdo de CORDIPLAN para conseguir becas de estudio y trabajo práctico para 11 estudiantes y dos catedráticos de Ingeniería Geológica que viajarán la semana pasada a Caracas.

El corporación estatal del petróleo venezolano costeará los gastos que demanden la estadía de los universitarios bolivianos y facilitará medios para que efectúen sus prácticas en los campos de explotación de hidrocarburos.

DESLIZAMIENTO DE TIERRA.- Un deslizamiento de tierra obstruyó y destruyó parcialmente los canales aductores de agua de las lagunas de Incachaca y Jampaturi. La obstrucción impide que el agua llegue a la planta de Pampajasi, centro distribuidor del agua a las zonas de Alto Obrajes, Calacoto, Miraflores, Obrajes, y Seguencoma. Arriba, el Ing. Pedro Vargas Hernández, muestra los destrozos ocasionados en el canal de Jampaturi. Abajo, la foto muestra al canal de Incachaca obstruido por grandes piedras y lodo.

En Incachaca y Jampaturi

Deslizamiento de tierra obstruyó los dos canales aductores de agua

El Ing. Pedro Vargas Hernández, Jefe de Obras de SAMAPA, acompañado de algunos periodistas y fotógrafos, inspeccionó los sistemas de provisión de agua potable en encuentran en las regiones de Incachaca y Jampaturi, oportunidad en la que se comprobó que deslizamientos de tierra destrozaron y obstruyeron totalmente los dos canales que conducen el agua hacia la planta de Pampajasi.

El Ing. Vargas Hernández explicó que ese desastre impide que llegue el agua hasta la planta de Pampajasi que distribuye el líquido elemento a las zonas de Alto Obrajes, Calacoto, Obrajes, Miraflores y Seguencoma.

El deslizamiento de tierra ha obstruido totalmente y destruido en forma parcial los canales que conducen del agua proveniente de las lagunas Incachaca y Jamparturi.

En la actualidad -informó el Jefe de Obras de SAMAPA- el aprovisionamiento de agua las mencionadas zonas se realiza mediante sistemas de emergencia, para cubrir en parte la demanda de la población.

Indicó que el abastecimiento se efectúa en pequeñas cantidades, en el horario de 6.00 hasta las 10.00 de la mañna.

Por otra parte, informó que los trabajadores de SAMAPA realizan una labor intensa para refaccionar y limpiar los dos canales. Sin embargo, anunció que este trabajo es provisional y durará dos o tres días y una vez concluido permitirá un incremento en la provisión de agua potable.

El Ing. Vargas Hernández, señaló que el trabajo definitivo, o sea el entubamiento, se realizará posteriormente y asegurará un abastecimiento en óptimas condiciones.

SECTOR NO AFECTADO

Durante la inspección, el Ing. Vargas Hernández informó que el único sector que no ha sido afectado por el racionamiento de agua potable es el que abarca a los hospitales y clínicas existentes en la zona de Miraflores.

Felizmente -dijo- todos estos centros de salud están siendo aprovisionados de agua en forma normal, sin ocasionar ningún perjuicio.

Considera el Jefe de Obras de SAMAPA que los daños ocasionados por el derrumbe son de consideración, señaló que el deslizamiento de tierra fue producto de las últimas lluvias y en ningún caso imputable al Servicio de Agua Potable y Alcantarillado.

Empresas japonesas interesadas en fábrica de llantas "Zimeri"

Dos empresas industriales japonesas están interesadas en llegar a acuerdos definitivos con la fabricadora de llantas "Zimeri", de Cochabamba, que atraviesa desde hace mucho tiempo una situación deficitaria que interrumpió su producción y puso en grave riesgo de cesantía a sus obreros.

Desde hace aproximadamente un año, los responsables de la fábrica de Cochabamba tratan de llegar a acuerdos satisfactorios con inversionistas extranjeros, con la finalidad de lograr el fortalecimiento de la productora nacional de llantas y el mejoramiento de sus instalaciones, a fin de ofrecer productos de mayor calidad.

Durante una reunión cumplida en el despacho del Ministro de Industria y Comercio, Gral. Víctor Gonzales, los representantes de "Zimeri" hicieron conocer los esfuerzos que se hacen actualmente por lograr la supervivencia de la fábrica.

El Ministro Gonzales dijo que el Gobierno no quiere soluciones temporales o paliativos para la situación de los obreros de la citada fábrica, sino que espera acuerdos definitivos que permitan el fortalecimiento y resurgimiento de la industria cochabambina.

Con esa finalidad, el titular de Industria y Comercio dio un plazo de dos meses a los responsables de la conducción de la fábrica de llantas para resolver la situación, ya sea logrando una asociación con inversionistas o a través de otras vías.

Durante la reunión, los representantes de "Zimeri" presentaron al Ministro Gonzales a los enviados de "Yokohama", Tadao Kanda y de "Maruberi", Toshio Shimoyo, quienes expresaron el interés de las dos empresas japonesas por llegar a acuerdos satisfactorios con la industria nacional.

Los representantes japoneses dijeron que las ciudadas firmas estarían en condiciones de hacerse cargo de la fábrica cochabambina, aportar tecnología, nuevas maquinarias y capital para la fase de rehabilitación.

El Ministro Gonzales recomendó la pronta iniciativa de negociaciones con esos enviados japoneses.

Alcaldía paceña confronta serios problemas económicos

(ANF) - El Alcalde de la ciudad de La Paz indicó que es evidente que existe un desbarajuste en la economía municipal paceña, justamente provocado porque más del 70% del presupuesto es utilizado en pagos a la burocracia edilicia.

Informó que 500 personas se acogerán a la jubilación este año, lo que significa un desahogo para la Alcaldía y un compromiso para la Caja de Pensiones y Jubilaciones. El Alcalde apuntó que, sin embargo, no se pueden tomar otras medidas, puesto que se ocasionarían serios problemas de orden político y social.

VARIAS OBRAS SE REALIZARAN

Refiriéndose al mismo asunto, señaló que varias obras tendrán que paralizarse en el presente año por las dificultades económicas, aunque, aclaró, que las más importantes seguirán su desarrollo normal.

Uno de los proyectos que está prácticamente concluido es el de embovedamiento del río Choqueyapu. Se presume que la obra será entregada en julio próximo. Por otra parte, el Gral. Escobar informó que los proyectos que más atención recibirán en el curso de los próximos meses son los siguientes: Canalización de varios ríos con financiamiento externo, el monto del proyecto asciende a 3.200.000 dólares, Plano Regulador de la Ciudad con financiamiento del Banco Interamericano de Desarrollo (la inversión para este programa es de 600.000 dólares), y, finalmente, instalación de acueducto en varias zonas de la ciudad de La Paz, con el asesoramiento económico del BID por 100.000 dólares.

La Alcaldía iniciará juicio a Turin Motors

El Departamento Legal de la Municipalidad iniciará un juicio contra la firma "Turin Motors" por incumplimiento de contrato y por perjuicios que ocasionan a la comuna paceña.

De acuerdo a la información, hace dos años, la Municipalidad de La Paz adquirió vehículos y maquinaria pesada de la citada firma comercial.

La cláusula décima del contrato de compra- venta de la maquinaria establece que esa firma se obliga a mantener un permanente stock de repuestos.

Sin embargo, a la fecha, dos tractores requieren reparación, cuya provisión ha sido solicitada a la empresa con urgencia. La firma no ha cumplido con esa solicitud ocasionando graves perjuicios a la Municipalidad, que requiere del trabajo de las mencionadas para obras de emergencia que se realizan en la ciudad.

Es por esa razón, la Alcaldía dispuso la iniciación de un juicio que será planteado a la citada firma comercial.

REPARACIONES

La Dirección de Obras Públicas reparará, con urgencia -según información oficial - la Calle Juan XXIII, en Villa Cuarto Centenario, así como las cunetas de la Calle Cuarto Centenario esquina Av. Buenos Aires, que se encuentran en mal estado.

En la Alcaldía se informó que, pese a la intensa lluvia caída en la ciudad, afortunadamente no se ha tenido que lamentar desastres en ninguna zona.

En Tarija entregarán 30 viviendas a los mineros

El 27 próximo serán entregadas en la ciudad de Tarija 30 viviendas a trabajadores mineros, según informaciones del Consejo Nacional de Vivienda Obrera.

Las viviendas, para trabajadores mineros del distrito minero de Quechisla, corresponden a un plan de 50 unidades; faltan por entregar otras 10 viviendas.

También para los mismos trabajadores y en el mismo distrito, se construirán 60 viviendas, que se encuentran en etapa de construcción.

NUEVAS CONSTRUCCIONES

En los próximos días, se procederá a la firma de contratos para la construcción de 350 viviendas a trabajadores mineros.

Las viviendas serán distribuidas en Las Paz, Oruro Cochabamba, Potosí y Tupiza, doscientas unidades para la minería nacionalizada y 100 para la privada.

FUNDICION.- El Gerente General de ENAF, Gral. Hugo Ortiz Matos y el Gerente Técnico de la empresa, Ing. Jorge Lema Patiño (al fondo) durante una de las reuniones de trabajo que se cumplieron los últimos días en La Paz, para estudiar aspectos finales relacionados con el proyecto de instalación de una fundición para minerales de estaño de baja ley en Vinto. Antiguos de Alemania.

Bolivia y el Uruguay buscarían la complementación de sus economías

MONTEVIDEO, 18 (IPS).- Uruguay y BOLIVIA podrían acordar la complementación de sus economías a distintos niveles, como consecuencia de la visita que realizará esta capital el Canciller del gobierno de Hugo Banzer, Alberto Guzmán Soriano. El jefe de la diplomacia altiplánica es aguardado el jueves, para una visita de casi cuatro días. Guzmán Soriano mantendrá entrevistas con el Presidente Juan María Bordaberry, el Canciller Juan Carlos Blanco y otros altos funcionarios, al tiempo que visitará algunas zonas del interior para algunas zonas del interior del país, especialmente la de playas.

La presencia del gobernante boliviano en Uruguay parecería estar encuadrada en una política de acercamiento entre los tres países sudamericanos económicamente más débiles y que enfrentan mayores dificultades. Como lo son BOLIVIA, Paraguay y Uruguay. Para los próximos meses precisamente, está prevista una reunión entre Bordaberry y el jefe de estado paraguayo, Alfredo Stroessner.

Se sabe que las dos naciones mediterráneas tienen interés en obtener facilidades para una salida comercial a través del océano Atlántico y que el gobierno uruguayo está dispuesto a negociar esa posibilidad. La misma se ve factible con la próxima interconexión ferroviaria entre Argentina y Uruguay, sobre la represa de el Salto grande. El sistema ferrocarrilero argentino ya está conectado con el boliviano.

En esta capital trascendió, además, la perspectiva de que los excedentes en materia de trigo y transportes entre Uruguay y BOLIVIA se amplíen a productos que permitan un mayor intercambio comercial, y una cierta complementación industrial.

Aunque para algunos observadores aún es prematuro hablar de ello, quizás durante la visita de Guzmán Soriano comience a proyectarse la creación de empresas binacionales, destinadas a producir tanto para los mercados internos como para los internacionales. La situación de ciertas materias primas, las dificultades financieras y tecnológicas para explotarlas y procesarlas, así como las repercusiones sobre las economías de las naciones subdesarrolladas que generan un adecuado abastecimiento, serían temas incluidos en la agenda de conversaciones entre las autoridades uruguayas y Guzmán Soriano.

En este sentido, BOLIVIA dispone de petróleo y diversos minerales que Uruguay debe importar a altos costos. Como contraparida, el gobierno de Montevideo podría ofrecer mejores condiciones de transporte para el comercio boliviano y facilidades tecnológicas y de mano de obra calificada relativamente superiores, especialmente en la industria lviana.

Para tratar crédito de FF.CC.

Misión del Banco Mundial llegará el próximo sábado

Altos representantes del Banco Mundial llegarán al país, el próximo 22, para analizar y aprobar el financiamiento solicitado a ese organismo para la rehabilitación de los ferrocarriles, informó el Gerente General de ENFE, Ing. Gustavo Méndez.

La misión del Banco Mundial, calificada como de más alto nivel, analizará las medidas técnico - administrativas dispuestas últimamente y el plan de rehabilitación de la Empresa Nacional de Ferrocarriles.

Se ha contemplado la adquisición de material rodante, locomotoras, coches para pasajeros, bodegas de carga, repuestos y equipo para las maestranzas ferroviarias.

INSPECCION

El Gerente General de ENFE, en días pasados, realizó una inspección a los distritos que corresponden a las redes Central, Occidental y Oriental, en los que explicó detalles del plan de rehabilitación de los ferrocarriles.

En Santa Cruz, con autoridades de ese distrito, consideró la posibilidad de trasladar la estación ferroviaria de pasajeros a la zona de Guararacchi, cuyo propósito es favorecer al desarrollo urbano de esa ciudad.

Se efectúa reestructuración de Consejo Nacional de Vivienda

(ANF).- Según el Ministro de Urbanismo y Vivienda, Capitán de Navío Walter Núñez Rivero, el monto adeudado por los adjudicatarios de CONAVI que a fines del año pasado alcanzaba a 20 millones de pesos bolivianos, ha disminuido en los últimos meses, a un ritmo de 1.500.000 pesos bolivianos por mes, estimándose que, actualmente, los adjudicatarios adeudan 17 millones de $b. aproximadamente. Este promedio de disminución ha sido calificado de alto y estimulante. Por otra parte, se está procediendo a la reestructuración del Consejo Nacional de Vivienda.

BANCO DE LA VIVIENDA.

El Titular de Urbanismo y Vivienda anunció que el Banco de la Vivienda funcionará desde principios del próximo mes. Permanentemente, se realizan reuniones de trabajo para estudiar sus funcionamiento. El Banco de la Vivienda trabajará inicialmente con 17 empleados donde antes estaba ubicado el Banco do Brasil -Edificio de la Caja de Pensiones y Jubilaciones Militares, planta baja- situado en la Avenida Camacho.

Su capital de arranque estará constituido por 25 millones de pesos bolivianos aportados por el Estado y otros 8 millones por importe de colocación de acciones en los sectores público y privado.

DISPOSICIONES LEGALES

Continúan en estudio las Leyes de Propiedad Horizontal y de Inquilinato. La Ley de Propiedad Horizontal se encuentra en su fase final de estudio. El Ministro de Urbanismo indicó que las disposiciones legales mencionadas requieren una serie de medidas de apoyo necesidad para garantizar el actual ritmo de construcción de viviendas, en base a ruta dominio, así como el usufructo de las viviendas en alquiler.

Trabajador fabril exiliado retornó del Paraguay ayer

Humberto Pabón, ex dirigente sindical, retornó ayer al país después de haber estado exiliado en la República del Paraguay. Su retorno se produce como resultado de gestiones hechas por los coordinadores nacionales y departamentales del sector fabril y de los de la Fabrica Said.

Según informaciones proporcionadas por el Ministerio de Trabajo, Pabón se realizará el próximo lunes a su fuente de trabajo. La información indica que oportunidad luego de la posesión del Asesor General de la Unión de Trabajadores, de los coordinadores fabriles, Antonio Chiquié.

Crearán una central latinoamericana de obreros metalúrgicos

CARACAS, 18 (AP).- Los dirigentes de los trabajadores metalúrgicos de Venezuela propondrán a los de Colombia la creación de una Central Latinoamericana de Obreros de esa rama, se informó hoy.

El dirigente sindical Jazmín Mercau, integrante de la delegación venezolana que asistirá al octavo congreso de la Unión de Trabajadores Metalúrgicos de Colombia, informó que existe un consenso general de los trabajadores y organizaciones de obreros metalúrgicos.

Empieza venta de timbres para productos de farmacia

A partir de hoy empezará la venta de los nuevos timbres, de color rojo, para la venta de productos farmacéuticos.

Los nuevos timbres se sellarán los precios discriminados de los productos farmacéuticos, cuya lista ya está elaborada por el Ministerio de Industria y Comercio.

DIVERGENCIAS.

Han surgido divergencias entre los importadores de drogas y algunos propietarios de farmacias, sobre las nuevas formas de comercialización a que están obligados ambos sectores como consecuencia de las disminuciones arancelarias puestas en vigencia por el Gobierno.

Algunos propietarios de farmacias acusaron a los importadores de causar el paulatino desabastecimiento.

Importadores y farmacéuticos se reunieron en el despacho del Subsecretario de Industria, Baldomero Pereyra Méndez para analizar la situación.

Las desinteligencias surgidas, se deben, principalmente, a que los dos sectores no lograron ponerse de acuerdo sobre las nuevas formas de comercialización.

Como se recordará, el Gobierno mediante decreto puesto en vigencia a mediados del pasado mes de enero, redujo los aranceles para los productos farmacéuticos de importación.

El Ministerio de Industria y Comercio, por su parte, dispuso que las rebajas de precios a nivel de consumidor abarquen también a los stocks de productos acumulados en los depósitos de los importadores y farmacias, para lo que se determinó la vigencia de una nueva lista de precios y el cambio de las etiquetas.

Las drogas importadas, según una primera explicación hecha por el Ministerio de Industria y Comercio, deberán rebajar de precio en un cuarenta por ciento en relación a los actualmente vigentes.

Los medicamentos en general han sido tipificados por el Gobierno como artículos de primera necesidad.

Después de conocerse los criterios de los importadores y farmacéuticos, el Subsecretario de Industria dispuso la evaluación de los puntos de vista de ambos sectores, pero hizo conocer su preocupación por el desabastecimiento de productos que, en algunos casos, son vitales para la salud de la población.

Se adelantó en el Ministerio de Industria y Comercio que la situación será solucionada esta semana, mediante la difusión de la nueva lista de precios elaborada por técnicos de la citada cartera en base a los costos y datos conseguidos del exterior sobre las ventas de productos farmacéuticos. Los costos en los países vecinos son mucho menores que los vigentes en el país, pese a que el Gobierno concede protección arancelaria y no cobra tributos por los medicamentos extranjeros.

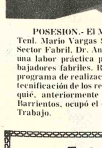

POSESION.- El Ministro de Trabajo y Desarrollo Laboral Tcnl. Mario Vargas Salinas, dio posesión al nuevo Asesor del Sector Fabril, Dr. Antonio Chiquié, a quien le encargó realizar una labor para el rescate y el patrocinio de los intereses de los trabajadores fabriles. Recomendó, asimismo, la ejecución de un programa de realizaciones que concilie el aprovechamiento y la ventificación de los recursos humanos y económicos. El Dr. Chiquié, anteriormente y durante el Gobierno del Gral. Torres Barrientos, ocupó el cargo de Oficial Mayor del Ministerio de Trabajo.

En Avenida del Ejército se presentaron nuevas fisuras

El Alcalde de La Paz, acompañado de personal técnico de la Municipalidad, realizó ayer una inspección a varias zonas de la ciudad oportunidad en la que comprobó la presencia de nuevas fisuras en la Av. del Ejército.

De acuerdo a la información, los técnicos de la Alcaldía explicaron que las corrientes subterráneas que se desplazan por esa región provocaron las nuevas fisuras y erosión del terreno.

Se informó que los organismos técnicos de la Municipalidad realizarán nuevos drenajes para encauzar las aguas subterráneas; se construirán cunetas para evitar que las aguas pluviales se insuman en el terreno y se procederá al cambio total del sistema de alcantarillado por tuberías de plástico, a fin de evitar que se produzcan nuevas roturas o rajaduras que provoquen la fuga de aguas internas.

Las autoridades municipales informaron que las nuevas fisuras en la Av. del Ejército no representan un peligro para esa zona.

CAMINO A EL ALTO

Posteriormente, el alcalde paceño inspeccionó los trabajos de reparación del camino a El Alto, en la zona de Munaypata, afectado en un tramo por la obstrucción del sistema de alcantarillado cerca al muro de contención del puente sobre el Río Apumalla.

La Dirección de Obras Públicas de acuerdo a instrucciones recibidas, con carácter de urgencia procederá al relleno de la calzada del muro del puente, a fin de conseguir el antiguo nivel del camino.

BOSQUE DE BOLONIA

Los trabajos de reparación de la plataforma del camino a Bolonia se hallan avanzados, según informaciones de la Alcaldía. Se informó que una nueva mazamorra ocasionada por las fuertes lluvias de los últimos días amenazó nuevamente el camino, pero el trabajo de las cuadrillas municipales impidió la interrupción de esa vía.

Intervinieron la Federación de Campesinos

Por disposición del Ministro de Asuntos Campesinos y Agropecuarios y en vista de haberse presentado divisionismo entre los dirigentes campesinos, ayer se intervenida la Federación de Campesinos del Departamento de La Paz.

Como primera medida, fueron posesionados como interventores de esa entidad los dirigentes campesinos Casto Ordóñez y Juan Quispe. El acto se llevó a cabo en la sede de la Federación, ubicada en la calle Bartolina Sisa y estuvo a cargo del Coordinador Nacional, Corsino Perrufino, quien, en breve discurso, exhortó a los numerosos dirigentes y trabajadores de base a la unión, disciplina y trabajo dentro del sector campesino.

Dijo también que uno de los principales actos que deberán cumplir los interventores será convocar, a la brevedad posible, a un congreso de las 18 Provincias del Departamento de La Paz, para que sus representantes puedan legalizar su nueva federación.

Estudio Jurídico Antonio Anze Jiménez

Cuenta con abogados especializados y personal eficiente para todo trámite en asuntos: civiles, penales, sociales, administrativos, agrarios, mineros, petroleros, mercantiles, aduaneros y tributarios.

Estudio: Socabaya N° 340, ter. piso. Teléfono N° 2381
Oficina N° 106 Casilla 4912 - La Paz

M. Angel Calderón Santistebán ABOGADO

Ex Juez Instructor en lo Penal

Comunica a su distinguida clientela, haber reabierto su Buffete en la atención personal de juicios penales, civiles y agrarios.
Plaza San Francisco 893. 1er. Piso. Of. N° 5. Teléfono N° 54206.

CARLOS FLORES DE LA RIVA

Cirujano Proctólogo
Especializado en el Exterior
Enfermedades Ano rectales. HEMORROIDES y sus complicaciones. Enfermedades Intestinales.
Tratamiento MODERNO y Quirúrgico.
Consultorio Av. Camacho 1377 -4to. Piso. Edif. Santa Cruz
Tels 53975/24777
Horario de 14.30 a 18.00

Negociaciones del Pacto Andino se reinician el 11 de marzo

La presidencia de la Comisión del Acuerdo de Cartagena ecretó un cuarto intermedio, hasta el 11 de enero, en la XIV ieunión Ordinaria de ese organismo que sesionó a nivel político del al 22 de este mes.

El Secretario Ejecutivo de Integración, Adolfo Gutiérrez, que o su cargo la Presidencia en representación de Bolivia, dijo ue definir las asignaciones de los países del Grupo Andinó en los spectos antes enunciados. "Al no haberse llegado a un acuerdo de initivo sobre estos aspectos, se declaró un cuarto intermedio para ermitir a los representantes obtener nuevas instrucciones para las ntesas negociaciones que se realizarán antes de reiniciarse la XIV Reunión de la Comisión, de manera que pueda lograrse una ayor aproximación de las posiciones divergentes" declaró el Secretario e Integración.

ANALISIS DE SEGURO CAMPESINO.- La fotografía fue omada ayer cuando se efectuaba la reunión de representantes varias instituciones para reconsiderar la implantación del seguro Social Campesino.

Se plantearon dos opciones para la vigencia de Seguro Campesino

La extensión del seguro cial a los sectores campesinos ería darse mediante la im- lantación de un sistema cional de salud, con con- tribución general de las rsonas protegidas o por ntribución a la Renta por oncepto de propiedad rural.

Esas opciones fueron nunciadas ayer por el Director jecutivo del Instituto Boliviano e Seguridad Social, Dr. Alfredo colangel Peñaranda, en la sión que varios represen- antes de instituciones in- teresadas en el asunto efec- uaron en la sede del Ministerio de Asuntos Campesinos y ngropecuarios.

La reunión estuvo presidida or el Subsecretario de gropecuaria, Boris Marinovic, integrada por otras autori- ades del Ministerio de Asuntos ampesinos, del IBSS, Reforma graria y de la Universidad de Paz.

Se informó que fueron varios los análisis que se ieron sobre los múltiples spectos relacionados con la plantación del Seguro Social ampesino especialmente en lo ue se refiere a aportaciones, sistencia, creación de postas sanitarias y formas de ecaudación.

Hubo consenso sobre la importancia del problema, tomando en cuenta que se trata de un beneficio al sector mayoritario de la población del país, razón por la que se destacó también la necesidad de mayores estudios y revisiones de los proyectos elaborados con ese propósito.

Entre esos proyectos se cuenta el del IBSS elaborado en 1972 en el que se contemplan aspectos importantes como la evaluación de los problemas sanitarios rurales, marcos sociológicos, agroeconómicos y tributarios de ese sector, así como estudios técnico- financieros y otros.

SUGERENCIAS DEL I.B.S.S.

La citada reunión dio oportunidad a que el Director Ejecutivo del IBSS haga sus planteamientos en base a dos opciones para poder implantar ese beneficio entre el campesinado del país.

La primera enunciada por el Dr. Bocángel Peñaranda, en sentido de que es necesaria "la adopción de una decisión política de alto nivel, eligiendo la alternativa de implantar el sistema nacional de salud, dentro de un concepto de cobertura universal de personas protegidas a través de seguros sociales contributivos".

La segunda consiste en "definir si se implantará la contribución a la Renta por la propiedad rural" Esta opción según el Dr. Bocángel - implicaría una decisión del Estado para revisar el sistema tributario nacional, con criterio de planificación integral del desarrollo económico y social, incluyendo por otra parte, los recursos asignados a los gobiernos regionales y locales.

Se reconoció la necesidad de organizar una comisión económica para considerar la primera fase de implantación gradual del Seguro Campesino, que se refiere al aspecto sanitario.

Países andinos disconformes con propuesta petroquímica

La reunión de la Comisión del Acuerdo de Cartagena, en Lima, se declaró en cuarto intermedio hasta marzo, sin haber logrado esta vez, logrado la aprobación de la propuesta petroquímica formulada por la ONUDI para los países de la región andina. De acuerdo a la información obtenida Ministro de Energía Hidrocarburos de Bolivia, cuyo cargo ejerce a que la propuesta no se ajusta a la mayor parte de los países interesados o por lo menos los de mayor desarrollo.

El Cnl. Guillermo Jiménez Gallo manifestó que nuestro país no está en que pueda arribarse a una solución en marzo, la misma que está basada en los principios del grupo andino, que buscó el desarrollo armonioso, uniforme y equilibrado de las naciones participantes, es decir, que se disminuya las brechas de diferencia entre los países mayormente y menos desarrollados. Agregó que Bolivia aún confía en la consecuencia de acción con las proclamas difundidas por las naciones en torno a su posición y criterio sobre lo que debe ser el desarrollo, dentro de los programas integracionistas y regionales.

Al ser consultado el Ministro si Bolivia tiene otras alternativas para desarrollar sus aspiraciones en el campo petroquímico, respondió que el país ha firmado compromisos y que se someterá a ellos aunque en algún momento, de persistir la falta de entendimiento, se deberá pensar en otras alternativas. Agregó que considera que seguramente " a nivel de acuerdos bilaterales puede lograrse algo"

PLANES CON ARGENTINA

En cuanto al acuerdo suscrito con la Argentina, en torno a la creación de la empresa binacional "Agroquímica Latinoamericana", S través de la cual se dará lugar a la producción de pesticidas en una planta a instalarse en Oruro, el Ministro Jiménez dijo que el Gobierno boliviano ya ratificó el acuerdo y que se espera que haga lo propio el vecino país, para llevar adelante el plan.

La Bolivian Power Company, con sede en Nueva York, cumplirá este año medio siglo de operación en BOLIVIA. Sus inversiones son calculadas en unos 90 millones de dólares, aunque medios oficiales estiman esta cifra mucho menor.

"Si hiberamos tenido el margen de utilidad del nueve por ciento anual sobre nuestras inversiones, previsto por la ley boliviana, en este momento podríamos hablarse de una suma varias veces mayor que aquella", declaró a The Associated Press David Mitchell, vicepresidente ejecutivo de la compañía.

Mitchell viajó hace algunos días a Nueva York para informar al directorio de la compañía sobre las conversaciones con el gobierno, que procuran llegar a una "solución final" para la compañía.

Esa solución, cuyos detalles no son aún conocidos aquí, es estudiada por un grupo de ministros del gobierno.

La Bolivia Power se estableció en la paz en 1925 para dar energía eléctrica utilizando el potencial hidráulico que se forma en montañas de Los Andes occidentales bolivianos. En ese entonces, un grupo de inversionistas de Escocia, al este de Canadá, decidió comprar los bienes de la compañía británica Bolivian Rubber and General Enterprice.

La empresa afirma que ha reinvertido todas sus utilidades en BOLIVIA y que sólo en dos años 1966 y 1967 distribuyó créditos a los accionistas.

Entre estos el principal es Canadian International Power Company, de Montreal, que tiene un 98 por ciento de las acciones. En la Canadian, un 40 por ciento de los capitales son canadienses y la mayoría de los restantes son norteamericanos.

La compañía dice que en 50 años en BOLIVIA, su promedio de utilidades ha sido del uno por ciento anual sobre las inversiones.

"Ningún inversionista puede estar conforme con una empresa cuyos créditos son tan bajos" afirmó Mitchell.

La Bolivian Power esperaba conseguir este año que el gobierno del general Hugo Banzer, particular de la inversión privada, la autorizase a elevar substancialmente sus tarifas.

Sin embargo, hace un mes el régimen optó por una singular línea económica que congeló precios y redujo aranceles aduaneros a fin de disminuir los precios de los productos de importación. De esta manera, con rebajas arancelarias que incluyen equipos y maquinarias industriales, el régimen confía en haber iniciado un proceso que tonifique la economía de este país, básicamente dependiente de sus exportaciones mineras, de petróleo y algunos productos agrícolas.

La más afectada con ese congelamiento fue la Bolivian Power, que vio postergados sus propósitos de aumentar tarifas.

Segun Mitchell, en La Paz ciudad de casi un millón de habitantes, se consume la energía eléctrica más barata del mundo.

"Dos tercios de nuestros consumidores domésticos pagan menos de una dólar por mes" dijo Mitchel Aludiendo a la gente pobre de La Paz que, por lo general tiene solo un par de bombillas eléctricas y pocos aparatos electrodomésticos en sus viviendas.

"Como promedio, incluyendo la energía industrial -explicó- un kilovatio hora viene a costar centavo y medio de dólar."

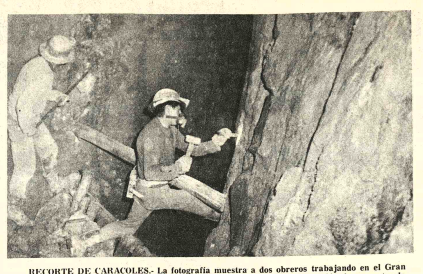

RECORTE DE CARACOLES.- La fotografía muestra a dos obreros trabajando en el Gran Recorte de Caracoles. que permitirá, junto con una planta de preconcentración, incrementar la producción de estaño en 30 toneladas finas por mes.

Incremento de estaño

Diez y seis nuevas vetas serán explotadas en Empresa Caracoles

-Recorte que une minas Argentina y Pacuni fue concluido el lunes-

La Corporación Minera de Bolivia iniciará la explotación de diez y seis nuevas vetas de estaño en la Empresa Caracoles. Se estima que esto, juntamente con la conclusión de la planta de preconcentración, permitirá en los siguientes seis meses un incremento de 30 toneladas finas por mes en la producción. El anuncio fue formulado ayer por el Gerente General de COMIBOL y sus colaboradores, al hacer conocer que el lunes concluyeron los trabajos del Gran Recorte que une las minas Argentina y Pacuni.

Los ejecutivos de COMIBOL explicaron que "durante los próximos seis meses se procederá al desarrollo horizontal y vertical intensivo de las vetas cortadas, para su futura evaluación y cálculo de reservas, en vista de que todo el sector atravesado por el recorte) es virgen y por eso se tiene mucha esperanza en estas estructuras polimetálicas".

Al mismo tiempo se dijo- durante los próximos seis meses se concluirá la planta de preconcentración que está situada en la sección Argentina y cuya construcción está avanzada en un 80 por ciento, lo que quiere decir que esta planta tendrá una alimentación asegurada de 400 toneladas por día. Con la combinación de ambos trabajos (explotación de vetas y procesado en la planta de los minerales de baja ley) aumentará la producción de estaño de Caracoles aproximadamente en 30 toneladas métricas finas por mes. Se puntualizo que es importante destacar que, con el recorte recientemente concluido, se prolonga en mayor número de años las reservas de la empresa.

Considerando la cotización promedio actual para la comercialización de estaño boliviano, que es de 3.20 dólares la libra fina -un incremento de 30 TMF mes, significaría aproximadamente 204.800 dólares mensuales más.

CARACTERISTICAS

El Gran Recorte de Caracoles está ubicado a 4.750 Mts. de altura y tiene una longitud de 2.100 metros, por 3 de alto y 3 de ancho. Con este trabajo se han cortado 16 vetas con valores económicos para la explotación. De acuerdo a la explicación, entre estas estructuras se destacan las vetas Argentina 2, María Elena y Ali "con valores altamente mineralizados". Se indicó que estos yacimientos confirmaron los estudios geológicos que fueron efectuados previamente por la Sub-Gerencia de Geología de COMIBOL a cargo del Ing. Alfredo Urcullo.

Los trabajos del recorte fueron iniciados en 1972. Desde entonces a su conclusión, estuvieron bajo la dirección de los ingenieros René Aliaga Burgoa, Alberto Oño Villegas y Julio Anaya Enriquez, este último actual Gerente de la Empresa Caracoles.

En COMIBOL se destacó también la participación de los ingenieros Raúl Urquieta y Zenobio Calle, Raúl Benavente, Edgar Alcalá y los mensuristas Pastor Villafuerte, Jorge Claros y Rosendo Aramayo, y, en general, de todos los perforistas, paleros, motoristas, etc., que participaron en la obra.

El costo del proyecto fue del orden de los 700.000 dólares.

Las diez y seis nuevas vetas que se desarrollan trabajos en 2.000.

Las reservas calculadas al 31 de diciembre de 1974, es decir, sin las actuales nuevas estructuras, eran de: Reservas Positivas, 220.492 T., con una ley media de 1.84, equivalentes a 4.065 T. finas. Probables, 241.538 T. con ley de 1.88, equivalentes a 4.553 T. finas Reservas de Baja Ley, 1.595.000 T. con 0.39 por ciento de ley, equivalentes a 6.275 T. finas.

El personal actual es de 960 entre técnicos, obreros y empleados. La Mina Caracoles está ubicada en la cordillera de Quimsa-Cruz, Provincia Inquisivi del Departamento de La Paz, a 226 kilómetros de esta ciudad; está vinculada por carretera a La Paz y Oruro.

AUMENTO DE ESTAÑO.- El Gerente General de COMIBOL y sus técnicos informaban ayer sobre la conclusión de los trabajos del Gran Recorte de Caracoles. que permitirá la explotación de diez y seis nuevas vetas de estaño en la Provincia Inquisivi de LaPaz. La fotografía inferior muestra el recorte señalado por uno de los técnicos. El trabajo tiene 2.100 metros de longitud y une las minas Argentina y Pacuni.

Comisión de Bases de Siglo XX-Catavi

Trabajadores exigen cumplimiento de convenio suscrito con gobierno

Miembros de la Comisión de Bases de Siglo XX y Catavi, en comunicado enviado a los delegados mineros que se encuentran en esta ciudad, hacen conocer su protesta porque, afirman, las autoridades pretenden enfrascarlos "en un juego dilatorio y soslayante" en relación al funcionamiento de las radios mineras.

Agregan que "los puntos del Convenio son claros y concretos, por ejemplo en lo referente a nuestras emisoras dice textualmente, "El gobierno acuerda restituir los equipos de las radio-emisoras mineras: La Voz del Minero, 21 de Diciembre y Radio Llallagua"

Sostienen que hasta la fecha no se cumplió este compromiso, que, en el caso de Radio la Voz del Minero, el gobierno debe restituir equipos nuevos, porque los restos que quedaron del anterior no servirían ni aún arreglados.

Los dirigentes de base aseveran que, como integrantes de esta sociedad y sostenedores económicos del país, tienen el "legítimo derecho de hacer escuchar su voz, de expresar su pensamiento y sus necesidades" Agregan: "Así como el gobierno nos exige producir, los trabajadores mineros, a nuestra vez, exigimos se respete nuestro legítimo derecho a la libre expresion de opinión y pensamiento"

En otro párrafo, dicen que la hueiga ha sido "justa y en legitima defensa de sus derechos" y que el gobierno, al firmar el Convenio de restituirles sus emisoras, ha reconocido su error. En este sentido afirman que los trabajadores insistirán en que las autoridades correspondientes reparen plenamente los daños materiales y económicos causados

Expresan que el "Estado de Emergencia" decretado en sus filas puede convertirse en una nueva huelga general, en respuesta a "la dilación y juegos leguleyescos que se trata de imponer a nuestras aspiraciones"

Por último, anuncian que respaldan las negociaciones de sus compañeros que se encuentran en esta ciudad y están de acuerdo con el desconocimiento hecho a los coordinadores nacionales mineros, quienes, dicen, no tienen ninguna representatividad.

No se concretó aún precio para transferencia de Bolivian Power

-Se negocia con Canadian International Power a nivel de paquete de acciones-

El Ministro de Energía e Hidrocarburos informó ayer que aún no se concretó precio para la transferencia de la Compañía Boliviana de Energía Eléctrica, Bolivian Power Co., y que las negociaciones se efectúan con Canadian International Power, a nivel de paquete de acciones. El Cnl. Guillermo Jiménez Gallo admitió que se debería arribarse a una conclusión definitiva a la brevedad posible.

En respuesta a consultas periodísticas, el Cnl. Jiménez explicó que Bolivian Power deseaba, en una de su alternativa expuesta, transferir al Estado sus plantas de generación y transmisión y mantener para sí la distribución. Agregó que el Estado no desea adquirir la empresa solo por poseerla, sino que lo haría en atención a lo expuesto por sus propietarios y que quieren deshacerse de la misma, por considerarla inconveniente a sus intereses. Dijo también que, después de los estudios efectuados hasta ahora, se ha visto que de ocurrir la transferencia, convendría hacerla a nivel de acciones, con todas las proyecciones que esto implica, incluyendo la distribución.

El Ministro señaló que el asunto continúa siendo analizado por una comisión interministerial, pero que ni a este nivel, ni por parte de Canadian se llegó aún a mencionar un precio concreto, para la transferencia de todas las acciones de Bolivian Power.

Por otro lado, la agencia AP difundió la siguiente información sobre el mismo problema:

LA PAZ, 18 (AP).- La inversión extranjera más importante en BOLIVIA, constituida por capitales canadienses y norteamericanos, trata de llegar a un acuerdo con el gobierno de este país para transferir sus bienes al estado e impedir una eventual nacionalización que con los años podría ser inevitable.

La Bolivian Power Company, con sede en Nueva York, cumplirá este año medio siglo de operación en BOLIVIA. Sus inversiones son calculadas en unos 90 millones de dólares, aunque medios oficiales estiman esta cifra mucho menor.

"Si hiberamos tenido el margen de utilidad del nueve por ciento anual sobre nuestras inversiones, previsto por la ley boliviana, en este momento podríamos hablarse de una suma varias veces mayor que aquella", declaro a The Associated Press David Mitchell, vicepresidente ejecutivo de la compañía.

Mitchell viajó hace algunos días a Nueva York para informar al directorio de la compañía sobre las conversaciones con el gobierno, que procuran llegar a una "solución final" para la compañía.

Esa solución, cuyos detalles no son aún conocidos aquí, es estudiada por un grupo de ministros del gobierno.

La Bolivia Power se estableció en la paz en 1925 para dar energía eléctrica utilizando el potencial hidráulico que se forma en montañas de Los Andes occidentales bolivianos. En ese entonces, un grupo de inversionistas de Escocia, al este de Canadá, decidió comprar los bienes de la compañía británica Bolivian Rubber and General Enterprice.

La empresa afirma que ha reinvertido todas sus utilidades en BOLIVIA y que sólo en dos años 1966 y 1967 distribuyo créditos a los accionistas.

Entre estos el principal es Canadian International Power Company, de Montreal, que tiene un 98 por ciento de las acciones. En la Canadian, un 40 por ciento de los capitales son canadienses y la mayoría de los restantes son norteamericanos.

La compañía dice que en 50 años en BOLIVIA, su promedio de utilidades ha sido del uno por ciento anual sobre las inversiones.

"Ningún inversionista puede estar conforme con una empresa cuyos créditos son tan bajos" afirmó Mitchell.

La Bolivian Power esperaba conseguir este año que el gobierno del general Hugo Banzer, particular de la inversión privada, la autorizase a elevar substancialmente sus tarifas.

Sin embargo, hace un mes el régimen optó por una singular línea económica que congeló precios y redujo aranceles aduaneros a fin de disminuir los precios de los productos de importación. De esta manera, con rebajas arancelarias que incluyen equipos y maquinarias industriales, el régimen confía en haber iniciado un proceso que tonifique la economía de este país, básicamente dependiente de sus exportaciones mineras, de petróleo y algunos productos agrícolas.

La más afectada con ese congelamiento fue la Bolivian Power, que vio postergados sus propósitos de aumentar tarifas.

Segun Mitchell, en La Paz ciudad de casi un millón de habitantes, se consume la energía eléctrica más barata del mundo.

"Dos tercios de nuestros consumidores domésticos pagan menos de una dólar por mes" dijo Mitchel Aludiendo a la gente pobre de La Paz que, por lo general tiene solo un par de bombillas eléctricas y pocos aparatos electrodomésticos en sus viviendas.

"Como promedio, incluyendo la energía industrial -explicó- un kilovatio hora viene a costar centavo y medio de dólar."

Servicio de Radio Patrulla 110 celebró ayer su 4º aniversario

El Servicio de Radio Patrulla 110 "Cnl. Pablo Caballero Díaz" ayer, en acto especialmente preparado que se llevó a cabo en sus nuevas instalaciones celebró su 4º aniversario de creación.

Durante el acto, el comando de esa unidad distinguió con la insignia de "Radio Patrulla" a ciudadanos nacionales y extranjeros que prestaron eficiente colaboración en los programas que desempeña esta unidad en beneficio de la colectividad.

Las personas que recibieron el distintivo policial fueron: el Presidente de la República (por ausencia del Gral. Banzer, fue entregado al Ministro del Interior), Ministro de Educación, Prefecto y Alcalde de La Paz, Embajadores de los Estados Unidos y China Nacionalista Jefe de la Casa Militar, Sub-Secretario de Administración Financiera, Gerente de Aeroguerra INTI, y al propietario del Hotel Libertador.

El Comandante de Radio Patrulla, durante su discurso informe, destacó el papel preponderante que desempeñan las unidades policiales en la sociedad moderna, dados los múltiples a los que se hallan expuestas y que atentan contra la paz social. Expresó que, fundamentalmente "la misión de la policía es de garantizar el orden interno, labor no siempre comprendida. que exige el esfuerzo y sacrificio de todos y cada uno de los que tienen a su cargo tan importante tarea".

Al concluir el acto el Comandante General de la Policía Boliviana, Cnl. Pablo Caballero Díaz, dijo "en mi condición de comandante, cumplo con el deber de ponderar en esta fecha esa acción de cansable que cumplen todos y cada uno de los policías que prestan ellas en esta prestigiosa unidad policial, haciendo honor a nuestro lema "contra el mal por el bien de todos" y en aras de una pacífica convivencia social"

"No debemos perder de vista la actividad de los malos bolivianos, en sus afanes de perturbar la paz social: ello nos llama a la reflexión de mantenernos en el puesto del deber para defender con decisión el sistema democrático del Gobierno, la tradición cristiana de nuestro pueblo y los valores morales y espirituales de la nacionalidad"

Finalmente, dirigiéndose a los componentes de Radio Patrulla dijo "Deben tener siempre en mente que el servicio que prestan es sumamente necesario y útil a la colectividad en todos los estratos sociales, no solo para garantizar su tranquilidad y seguridad, sino para poner freno a las fechorías de los delincuentes y malhechores"

El acto concluyó con el lanzamiento de globos y el ofrecimiento de una copa de vino.

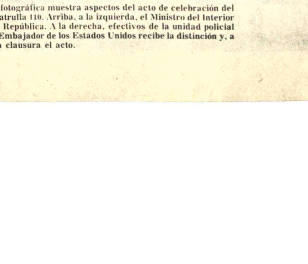

IV ANIVERSARIO DEL "110".— La composición fotográfica muestra aspectos del acto de celebración del 4º Aniversario de creación del Servicio de Radio Patrulla 110. Arriba, a la izquierda, el Ministro del Interior recibe la distinción a nombre del Presidente de la República. A la derecha, efectivos de la unidad policial formados durante el acto. Abajo, a la izquierda, el Embajador de los Estados Unidos recibe la distinción y, a la derecha, el Comandante General de la Policía clausura el acto.

FF.AA. sobreseyeron al Cnl. José Patiño Ayoroa

REUNION PRIVADA

El Comando General del Ejército examinó de toda culpa al Cnl. José Patiño Ayoroa que hasta antes del 9 de noviembre de 1974 desempeñaba las funciones de Ministro de Urbanismo y Vivienda del gabinete del Presidente Banzer Suárez La declaración oficial sobre el sobreseimiento fue comunicada a la prensa por el Comandante General del Ejército Gral. Brig. Carlos Alcoreza Mojarejo, quien indicó que en base a todos los antecedentes acumulados sobre los cargos que pesaban contra el Cnl. Ayoroa Patiño estos fueron aclarados. El Gral. Alcoreza manifestó su extrañeza por el hecho de que el Cnl. José Patiño Ayoroa hubiera ingresado a la clandestinidad.

ANTECEDENTES

En atención a un anuncio oficial expresado por el Ejército eximió de toda culpa al Cnl. José Patiño Ayoroa que hasta antes del 9 de noviembre de 1974 desempeñaba las funciones de Ministro de Urbanismo y Vivienda del gabinete del Presidente Banzer Suárez La declaración oficial sobre el sobreseimiento fue comunicada a la prensa por el Comandante General del Ejército Gral. Brig. Carlos Alcoreza Mojarejo, quien indicó que en base a todos los antecedentes acumulados sobre los cargos que pesaban contra el Cnl. Ayoroa Patiño estos fueron aclarados. El Gral. Alcoreza manifestó su extrañeza por el hecho de que el Cnl. José Patiño Ayoroa hubiera ingresado a la clandestinidad.

A LA RESERVA ACTIVA

El Comandante General del Ejército manifestó que en la orden general de destinos de las FF.AA. de la Nación emitida a fines del pasado año, el destino del Cnl. Patiño Ayoroa era el de ingresar a la reserva activa, a fin de que pudiera realizar trámites para ingresar a la vida civil y en el lapso de un año tramitar su jubilación de las FF.AA. Esta disposición, a decir del Gral. Alcoreza, se mantiene sin alteraciones para con el Cnl. Patiño Ayoroa. En esta oportunidad el Gral. Alcoreza reiteró que el Cnl. Patiño Ayoroa goza- ba de plenas garantías para transitar con libertad por todo el territorio de la nación y que automáticamente se suspendía toda persecución por los organismos de seguridad. El Cnl. Patiño Ayoroa retornó a su domicilio particular en la noche del lunes luego de haber recibido las garantías que le fueron dadas por las FF.AA. de la Nación.

Alcaldía obtendrá créditos del BID

El Alcalde de La Paz, anunció que el Banco Interamericano de Desarrollo otorgará un crédito de 400.000 dólares destinados para el alcantarillado de las zonas de Cajacito, El Alto y otras.

Asimismo, dijo que es probable que el BID apruebe otro crédito de 100.000 dólares, para iniciar los trabajos del Plan Regulador de la ciudad de La Paz.

El Gral. Escobar Uría informó que las gestiones para la obtención de estos dos créditos "están bastante avanzadas".

Bolivia mantiene precios de venta externa de petróleo

El Ministro de Energía e Hidrocarburos manifestó ayer que Bolivia aún mantiene el precio de 14.65 dólares el barril de petróleo en sus exportaciones a Argentina que, sin embargo, no se puede pensar con mucho optimismo en el mantenimiento futuro de esta cotización.

"El petróleo está loco", dijo el Cnl. Jiménez Gallo, en su afán de explicar que es difícil pronosticar el precio para las próximas operaciones externas con el producto.

El entrevistado explicó que los mercados de Perú y Chile han sido atraídos por los precios de exportación del Ecuador. Añadió que, evidentemente, la calidad del crudo boliviano es superior, pero, lamentablemente, el volumen reducido de nuestra producción no permite manejar con facilidad su comercialización externa, por cuanto los países compradores el producto boliviano es sólo un complemento. Como ejemplo citó que Brasil consume 800.000 barriles de petróleo por día y la producción boliviana es de aproximadamente de 50.000 barriles diarios, de los que destina 17.000 a su consumo interno.

El Cnl. Guillermo Jiménez dijo también que el mercado internacional del petróleo prácticamente está saturado del producto por las ofertas que hacen del mismo los grandes países productores.

Se indicó que Bolivia mantiene la exportación de un promedio de 15 mil barriles diarios a la Argentina y que la exportación por ahora ha bajado a nueve o diez mil barriles diarios.

El Ministro dijo que, seguramente, esta tarde se conocerán los precios regirá para las operaciones futuras, como resultado de una licitación efectuada por YPFB a la que se abstuvo de adelantar si se mantendrá o rebajará el actual precio.

Policía se convertiría en la Cuarta Fuerza de las FF.AA. de la Nación

La Policía Boliviana próximamente se convertiría en la Cuarta Fuerza de las Fuerzas Armadas de la Nación, según informó ayer el Comandante General de la Policía, Cnl. Pablo Caballero Díaz.

Caballero dijo que la policía desea firmemente pertenecer y formar parte de las Fuerzas Armadas, porque piensa que está preparada para tal efecto. "La Policía, al haber cimentado su prestigio, sinuidad y su capacidad técnica profesional, esta en posibilidades de cumplir el rol que le corresponde, con altura, entereza y fidelidad, junto a las FF.AA.", dijo.

CONTROL.- A partir de la próxima semana entrará en funcionamiento la Oficina de Valor Aduanero, dependiente del Ministerio de Finanzas, que se encargará de ejercer un severo control sobre la facturación de los productos importados y evitar evasiones fiscales que dañan a la economía nacional y al Estado, explicó el jefe de la misma, Ramiro Améstegui. En los análisis de documentos hechos por la repartición de reciente creación, se ha determinado que hay una evasión casi 30 por ciento en las recaudaciones que hace la Aduana por concepto de impuestos, debido a que los propietarios de mercaderías declaran que el valor de las mismas es inferior para tributar menos. En la foto, un aspecto de la oficina fiscalizadora.

EL SABADO 22 AUMENTELE 4 CEROS A SUS 40 PESOS!!

Juegue a Lotería Nacional y GANE 400.000 PESOS

ARTE Y CULTURA

Recital de corno y piano en el Paraninfo de UMSA

Mañana a horas 20, tendrá lugar el recital de corno y piano en el Paraninfo de la Universidad Mayor de San Andrés, que estará a cargo de Alfonso Bustamante y la pianista Grace Rodríguez.

El programa elegido para esta oportunidad incluirá obras de Haydn, Hindemith, Mozart y Saint Saens.

Cabe aclarar que el concierto de Mozart, originalmente escrito para corno y orquesta sinfónica, quedará reducido al acompañamiento de piano.

El programa a desarrollarse es el siguiente:

1.- HAYDN Concierto Nº. 2 para corno y orquesta (*) En Re mayor Allegro Moderato Adagio Allegro

P. HINDEMITH Sonata para Corno y piano (1939). (primera audición) Maessig bewegt - Lebhaft Ruhig Bewegt Lebhaft - Langsam - Lebhaft- Koda

ALFONSO BUSTAMANTE ofrecerá esta tarde un recital de corno, acompañado al piano por Grace Rodríguez.

Reposición de Carmina Burana

Con el concurso de la Orquesta Sinfónica Nacional, Sociedad Coral Boliviana y un selecto grupo de solistas, nuevamente será presentado el oratorio de Carl Orf, "Carmina Burana" en una breve temporada que se iniciará el próximo 25 y finalizará el 27.

Rubén Vartañan, Director de la Sinfónica Nacional, intensifica los ensayos que diariamente se realizan con la participación de las entidades mencionadas.

Un aporte valioso para el mayor éxito de esa presentación, radica en la intervención del baritono Gastón Paz, la soprano María Eugenia Soux y el baritono David Campuzano.

RUBEN VARTAÑAN conversa con José Lanza en un intermedio del ensayo de Carmina Burana. Los directores de la Sinfónica y Sociedad Coral, respectivamente, ultiman detalles para la actuación del 25.

La más bella historia de niños

Por GERMAN ARCINIEGAS

Noruega es el país - todo el mundo lo sabe - donde el año no tiene sino un día y una noche. Cuando el día comienza a cerrarse, el sol se pone blanco y su luz es fría, como la de la luna. Los niños van a la escuela lo mismo si hay luz o está en tinieblas. Todas las mañanas - sin haber mañanas - , a las ocho - porque en Noruega se mide el tiempo como entre nosotros -, Siss, que sólo tiene once años, y en la escuela es la que manda, porque es la más alerta, pone en la maleta sus libros y papeles, y echa a andar sola por un camino de leche que alumbran los faroles. A lado y lado las sombras todo lo cierran. Va sin miedo. ¿Cómo puede dar miedo una sombra que sólo rompen las estrellas? A veces, detrás de las sombras, se oyen ruidos profundos: es el hielo del lago, duro como una roca que, en el fondo, deja correr las aguas de la gran cascada. Helándose, la cascada forma el fantástico palacio del hielo. Todos, grandes y niños, lo saben.

Una noche (noche de acuerdo con el reloj), Siss ha salido para ir a otra amiguita de once años, Unn, hija de un padre que nadie sabe quién fue, huérfana desde que murió su madre. Ha llegado al pueblo no hace mucho y vive con una tía. En la escuela, siempre retraída, Siss ha recibido una nota de Unn. Le palpita el corazón. Será la primera niña a quien Unn abra su corazón. Siss y Unn se encierran en casa de la tía. Confidencias. Hacen un juramento sagrado de intimidad y misterio. Cuando Siss regresa a su casa, no sabe cómo podrá ver al "día" siguiente a su amiga de esta noche inolvidable. Unn misma quedó tan confusa, turbada y feliz, que ese día, en vez de ir a la escuela, echó a andar... camino del palacio que forman las aguas al quedar hechas piedra de hielo al pie de la cascada. Todo allí es profundo, solitario, maravilloso... Unn camina por los corredores que forman las grutas del palacio de cristal. Algo irresistible la va llevando de gruta en gruta. Perdida, helada, queda prisionera de los laberintos maravillosos.

Todos - las niñas, los maestros, el pueblo, Siss... -, cuando termina la escuela y Unn no ha llegado, se movilizan con linternas, perros, bordones, por las orillas del lago, por el monte, por los contornos de la cascada, y lo vuelven a hacer uno y otro día, hasta que no queda esperanza. Siss deja de ser lo que fué. No es sino una sombra en la escuela. Otra tiene que tomar su puesto para las iniciativas del recreo, de los paseos, de todas las jornadas.

La tía de Unn no puede vivir más en el pueblo. En silencio, vende su casa. La víspera de salir, recibe a Siss. Salen a caminar a lo vagabundo. Son las únicas que pueden hacer el diálogo profundo del recuerdo. La tía convence a Siss de que se libra del juramento de secretos de Unn. La empuja a que vuelva a conversar con los compañeritos de la escuela. La hace regresar a la vida. (ALA)

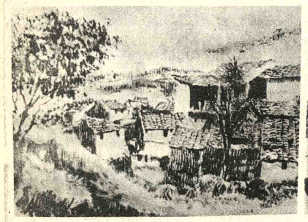

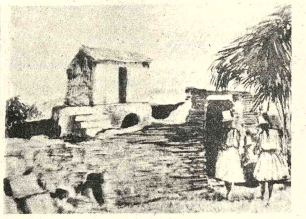

EXPOSICION.- Carlos Rimassa presentó una interesante muestra de dibujos en una exposición que permitió apreciar la sensibilidad del artista a través de cuadros sobre Quillacollo, Sacaba, Tarata, Punata, Vinto, El Paso, Melga y otros.

Festival de la canción juvenil en tres etapas

El festival de la canción juvenil que organiza actualmente la Subsecretaría de Juventudes, con miras a iniciarlo el próximo miercoles 26, contará de tres etapas, cuya parte final está prevista para el 28 de febrero.

La primera fase será la de preselección de los participantes. La segunda será la semifinal, cuya jornada se efectuará el 27 de febrero. Al siguiente día se tendrá la final, en la que serán declarados los ganadores en las diferentes especialidades interpretativas.

El festival será tanto de música folclórica como internacional, para lo que, según la entidad patrocinante, ya se han registrado numerosas inscripciones y que aún es posible hacer las solicitudes de registro.

Se informó que fueron destinados 70 mil pesos para premiar a los ganadores en esta competencia que tendrá por escenario el Coliseo Cerrado, habiéndose citado que continúan los trabajos preparatorios de ambientación y otros.

Se anunció también que hay la posibilidad de que la Televisión Boliviana transmita en vivo la fase final de la competencia, en la que actuarán varias personas en calidad de juri calificador, en representación de entidades públicas y privadas.

Obra "García Lorca asesinado" ganó premio literario "Espejo de España"

MADRID, 18 (AP).- La obra "García Lorca Asesinado" del escritor y periodista español, Jose Luis Vila-San Juan, ganó el primer premio literario "espejo de España".

El premio, dotado con un millón de pesetas -17.543; dólares- fue establecido por la editorial Planeta para distiguir una obra que constituya un mayor esclarecimiento de la historia contemporanea española.

La obra premiada es una reconstrucción histórica de las circunstancias en las que se produjo la muerte del poeta español Federico García Lorca, y en ella se incluye una encuesta y la aportación de una serie de testimonios.

A este primer premio se presentaron un total de 68 obras, de las que solamente diez pasaron a la final.

El fallo se concedió en el transcurso de una cena literaria celebrada en un centrico hotel madrileño y a la que asistieron cerca del millar de invitados.

Se inició ayer la reunión de Cuenca del Pilcomayo

ASUNCION 18 (AFP).- Funcionarios de Argentina, BOLIVIA y el Paraguay iniciaron hoy aquí nuevas reuniones para llevar adelante el programa de aprovechamiento de la Cuenca del Río Pilcomayo, anunció la Cancillería.

Las deliberaciones sobre el aprovechamiento futuro del Pilcomayo finalizarán el jueves de la presente semana.

Serán editados en breve tres libros para la educación

El profesor Humberto Crespo Nava anunció ayer que publicará en breve tres libros titulados: "Fitografía de las Plantas Industriales y Medicinales de Bolivia", "Apuntes para la Monografía de La Paz" y "Riquezas del Subsuelo".

En una breve entrevista declaró que empleó veinte años para recopilar los datos en viajes realizados por el país. Afirmó que sólo la tenaz voluntad pudo hacer posible la terminación de las obras debido a los impedimentos que se presentaron durante su investigación.

Agregó que la falta de colaboración provoca el desaliento en muchos estudiosos que no pueden coronar sus aspiraciones pese a la dedicación que emplean inclusive sustrayendo tiempo a las horas de descanso.

En sus obras el autor capta el origen, etimología, clasificación taxonómica, distribución geográfica, nombres vulgares y botánicos de las principales plantas bolivianas; así como de los caracteres comunes, razas afines, dispersión geográfica y beneficios que aportan los animales típicos de nuestra fauna, aparte de un estudio de las especies de minerales existentes en Bolivia.

Conferencia sobre pintura

En el salón -teatro de la Casa Municipal de la Cultura "Franz Tamayo", será reiniciado el ciclo de conferencia de "mesa redonda" a partir de mañana a horas 18 oportunidad en la que disertará el pintor Alfredo La Placa sobre el tema "Consideraciones en torno a la pintura boliviana" El sumario es el siguiente:

La pintura como medio de expresión -Importancia- Expresividad - Creación - Forma viva- Percepción- Imitación y Transformación - Símbolo- Abastracción.

La Pintura en Bolivia Análisis y Confrontación Academias de Bellas Artes - Pinturas, Sociedad y estado- La crítica-situación del pintor- Hacia una pintura latinoamericana- Conclusiones.

Se inició otra temporada de conciertos

Por RAUL BARRAGAN

Si el recital realizado por el baritono Gastón Paz y su grupo de música de cámara en el Teatro Municipal es un presagio de lo que acontecerá en la temporada del presente año, podemos dirigir una mirada auspiciosa hacia el resto del año en cuanto a la calidad de actividades en nuestras salas de concierto.

Un teatro colmado de público que daba evidencias de entusiasta aprobación por lo que escuchaba, demostró una vez mas la eficiente organización de la Sociedad Filarmónica de la Ciudad de La Paz, esta vez en coauspicio de la Philipp Brothers de Nueva York.

Gastón Paz, incansable en el camino del artista estudioso que está siempre en pos de nuevos derroteros y mayor perfeccionamiento en su arte, fraccionó para la ocasión un programa que cubrió épocas y estilos musicales de las más variadas características.

Maurice Ravel estuvo dignamente representado en versiones cuidadosamente elaboradas de sus obras "Chanson Modecasses", con acompañamiento de piano, violoncello y flauta y "Canciones de Don Quijote a Dulcinea"; Alberto Villalpando, Humberto Vizcarra, Lola Sierra de Méndez, Gustavo Navarre y Eduardo Caba, cinco de los compositores nacionales de jerarquía, a través de sus obras incluidas en el programa revelaron el distintivo especial que marca la personalidad de cada uno de ellos.

TERESA DE STAHLIE participó junto al grupo instrumental que ofreció un concierto el pasado viernes. También acompañó al baritono Gastón Paz en diferentes números del programa.

El dominio de escena que distingue a Gastón Paz en sus presentaciones públicas, se va afianzando cada vez más, sin duda gracias a su perseverante trabajo en el campo técnico e interpretativo y a su afinado sentido artístico; el timbre de su voz halaga el oído y su cuidadoso análisis de los diferentes estilos, junto a una musicalidad empleada con acierto le permiten ofrecer versiones de calidad que satisfacen al músico y despiertan desbordante entusiasmo en su público.

La revelación de la noche fue Teresa de Stahlie: hasta hoy situada en lugar prominente como benefactora de las artes, desempeñó esta vez el papel de pianista acompañante con gran eficiencia y aplomo. Con sonido firme, de excelente calidad tonal, suministró el acompañamiento que tan pronto estaba en el lenguaje musical contemporáneo de Villalpando, como el "lied" o el género operístico.

Debemos mencionar el eficiente trabajo, que les cupo desempeñar en parte del programa al cellista Jaime Gallardo, el flautista Alvarez y el cornista Alfonso Bustamante.

ICTHUS
EDITORIAL Y LIBRERIA

MATEMATICAS-BILINGUE

INTRODUCCION A LA MATEMATICA MODERNA - E. P. Vance
ANALISIS MATEMATICO MODERNO - Protter - Morrey;
CALCULO Y GEOMETRIA ANALITICA - 1er. Curso - Protter- Morrey
ALGEBRA LINEAL - G. Hadley
ALGEBRA SUPERIOR MODERNA - (Nivel Universitario) E. P. Vance.

COMPRELOS EN:
Av. 16 de Julio 1800
LA PAZ
Calle 21 de Mayo 295
SANTA CRUZ

MINISTERIO DE EDUCACION Y CULTURA

Precios de textos escolares

El Ministerio de Educación y Cultura, comunica a la opinión pública del país que los textos escolares de ciencias sociales publicados por la Comisión Episcopal Boliviana, tienen los siguientes precios:

Para 1º intermedio	$b.	15.--
Para 2º intermedio	$b.	18.--

El incumplimiento a esta disposición será sancionada conforme a ley.

La Paz, 18 de febrero de 1975.

DEPARTAMENTO DE RELACIONES PUBLICAS Y PRENSA.

UNIVERSIDAD BOLIVIANA MAYOR DE SAN SIMON

Facultad de Ciencias de la Salud

CONCURSO DE MERITOS Y EXAMENES DE COMPETENCIA

R.P. 34/75.

La Universidad Boliviana Mayor de San Simón convoca a Concurso de Méritos y Exámenes de Competencia, para la provisión de los siguientes cargos docentes en la Carrera de Odontología de la Facultad de Ciencias de la Salud:

CARRERA DE ODONTOLOGIA.-

ODT 325 Odontología Legal y Deontología.-	Un docente.
ODT 325 Psicología Especial.-	Un docente.
Operatoria y Endodoncia (I-II-III-IV)	Un docente.
CIR 303 Anestesiología	Un docente.
Odontopediatria (I-II)	Un docente.
Prótesis Fija (I-II-III-IV)	Un docente.
Cirugía (I-II-III-IV)	
ODT 304 Semiología	Dos docentes.
MOR 205 Anatomía Dentaria	
Tallado y modelado	Un docente.

Los interesados deberán presentar sus solicitudes y documentación correspondiente hasta la hora 18 del día jueves 13 de marzo del año en curso.

Cochabamba, 13 de febrero de 1975.

Dr. Luis García Cabruja
DECANO CIENCIAS SALUD

Sr. Alberto Arrázola
SECRETARIO GENERAL a.i. de la UBMSS.
Vo. Bo.
Lic. Jorge Soria Galvarro Rosales
RECTOR a.i. DE LA UNIVERSIDAD.

UNIVERSIDAD CATOLICA BOLIVIANA

Inscripciones para el período académico de 1975

1. PERIODO DE INSCRIPCIONES:	20 de Febrero al 1º de Marzo.
2. HORARIO	8 a 12 y 17 a 20.
3. DIRECCION:	
En La Paz:	Av. 14 de Septiembre Esq. Calle 2.
En Cochabamba:	Tupuraya Tel. 8992
4. CARRERAS QUE SE OFRECEN:	
EN LA PAZ:	ADMINISTRACION DE EMPRESAS ECONOMIA PSICOLOGIA PERIODISMO
EN COCHABAMBA:	FILOSOFIA ENFERMERIA

5. POSTULANTES DEL INTERIOR:

Los postulantes que rindieron exámenes de ingreso en las Universidades del interior pueden inscribirse en la U.C.B.

6. INICIACION DE LABORES: LUNES 10 DE MARZO
7. MATRICULA: ESTUDIANTES NACIONALES $b. 130.- ESTUDIANTES EXTRANJEROS $b. 260.
8. INFORMES: SECRETARIA GENERAL DE LA UNIVERSIDAD TELF. 83289.

LIC. NAZARIO TIRADO CUENCA
Secretario General U.C.B.

(Sello: UNIVERSIDAD CATOLICA BOLIVIANA - U.C.B. - 1966.

EMPRESA MINERA "TRIUNFO" S.A.

JUNTA GENERAL EXTRAORDINARIA DE ACCIONISTAS

De conformidad con lo prescrito por el inciso k) del artículo 23 del ESTATUTO ORGANICO de la EMPRESA, se convoca a los señores Accionistas a la JUNTA GENERAL EXTRAORDINARIA que se realizará en la ciudad de La Paz en el local de la Cámara Nacional de Minería (calle Bernardo Trigo 429) a Hs. 15.oo y siguientes del día viernes 7 de marzo de Mil Novecientos setenta y cinco años; con el siguiente orden del día:

1. Lectura y aprobación del acta anterior
2. Aprobación del Balance de la gestión 1973.
3. Informe Económico del primer semestre de la Gest. 1974.

La Paz, 18 de febrero de 1975

EL DIRECTORIO

BANCO MINERO DE BOLIVIA

CONVOCATORIA A PROPUESTAS

Habiéndose ampliado el plazo de entrega de propuestas, por razones técnicas, se publica por segunda vez la siguiente convocatoria:

"De acuerdo a Resolución de Directorio de fecha 16 de enero del presente año, se convoca a propuestas a las Empresas Constructoras del país, para que estudien y revisen los planos y proyectos que tiene la institución sobre la construcción del Edificio para Oficinas en su Agencia de Potosí así como las Bodegas de Minerales en el mismo distrito; comprendiendo este trabajo los siguientes aspectos principales:

1.- Estudio y revisión técnica de planos y proyectos;

2.- Determinación de costo y tiempo de duración de las construcciones;

3.- Preparación y elaboración de pliegos de especificaciones para licitación posterior.

Los respectivos planos pueden ser obtenidos por los interesados en el Departamento Técnico-Económico del Banco Minero de Bolivia.

Las propuestas deben ser presentadas máximo hasta horas 18 p.m., del día 3 de marzo del presente año, en la Secretaría de la Gerencia General del Banco Minero, tercer piso Oficinas Calle Comercio esquina Colón".

La Paz, febrero 17 de 1975

SECRETARIA GENERAL DE DEPORTES

Comité Organizador de los VIII Juegos Deportivos Bolivarianos

INSTITUTO DEPARTAMENTAL DE DEPORTES
AMPLIACION DE TERMINO
LICITACION Nº 1/75

Construcción de un Gimnasio

A pedido de varias Empresas, se amplía el término de presentación de Propuestas hasta horas 17 del día 28 de febrero de 1975.

La Paz, 18 de febrero de 1975

ALMANAQUE MUNDIAL 1975

El dato que usted busca al alcance de su mano

Enciclopedia anual de datos útiles y conocimientos prácticos
El dato que Ud. busca... al alcance de su mano

Información al día de los 152 países del mundo: datos históricos, políticos, económicos y geográficos
Crisis Universal de la Energía
Moderno Vocabulario Económico
¿Drogas? Aprenda a combatirlas
Supersticiones: su origen
Records Deportivos
21 años de publicación

- Actualidad mundial
- Astronautica
- Astronomía
- Naciones del mundo
- Arte, literatura y filosofía
- Comunicaciones
- Demografía y geografía
- Sección, Económica, Historia, Científica.
- Turismo
- Deportes
- Asuntos religiosos

El libro imprescindible para maestros, estudiantes, profesionales, oficinistas, para todos

Pasando revista al mundo que nos rodea

Ahora con 576 páginas

ADQUIERALO HOY MISMO

EN TODOS LOS PUESTOS DE REVISTAS Y LIBRERIAS DEL PAIS

Canciller de la República, General Alberto Guzmán Soriano, ofreció una copa de champ con motivo de la condecoración que impusó al Embajador de Italia, señor Beniamino del ...e, en nombre del Gobierno de Bolivia, por la labor realizada durante su gestión.

Sociales

NIONES

...ciller de la República ...a de Guzmán Soriano ...e ayer un cocktail a un ...us relaciones sociales ...ticas.

El Cónsul General de Chile y la señora de Díaz invitan hoy a una cena en honor del pintor chileno Basaure, quien tuvo a su cargo la restauración de los cuadros de la Pinacoteca de San Francisco.

La Asociación de Periodistas de Agencias Extranjeras se reunirá el viernes en una cena de camaradería.

El Instituto Boliviano de Cultura Hispánica ofrecerá el viernes un vino de honor para agasajar al Embajador de España y la señora de Maestro de León. La reunión tendrá lugar en los salones de la institución.

Fallecimiento

...del Señor, ha dejado de existir, la que en vida fue ...esposa ejemplar Sra.

...a. AMANDA NIETO de ROSPIGLIOSI

(Q.E.P.D.)

...Rospigliosi S., esposo; Félix y Víctor Hugo Rospigliosi ...ijos, Oscar Nieto Vela, hermano; Dora Lafuente de ...iosi, hija política; los nietos, hermanos políticos, ...sobrinos y demás familiares, ruegan a sus parientes ...os se dignen asistir a la misa de cuerpo presente, a ...5 (3 p.m.,) y a la traslación de sus restos mortales de ...ta, al Cementerio General a horas 16 (4 p.m.) del día ...Miércoles 19 del presente.

...io fúnebre partirá de la calle Ballivián Nº 1323.

...n que comprometerá la gratitud de la familia do-

...GUZMAN" final Figueroa Tels. 24014 y 56207.

Misas

...o, Manuel y Miguel Cárcamo hijos; Sandra Arze C., ...Víctor Ml. Cárcamo hermano; Cristina Gonzáles de ...no hermana política; Angélica Cárcamo de Méndez, ...de Barreda, Elena de Fuentes, Juana de Urquiola, ...Rafaela Andrada, Enrique Blanco, sobrinos, nietos y ...familia del que en vida fue.

Héctor Armando Cárcamo Palomino

Q. E. P. D.

...a los Ex-combatientes de la guerra del Chaco, Regi...ts Illimani, Cañada Strongest, residentes peruanos, ...teños, corocoreños; Plan de Padrinos y demás Institu...s las que pertenecía la misa que conmemorando los ...s de su llorado fallecimiento, mandarán oficiar en la ...a San Juan de Dios el día de hoy miércoles 19 de ...a horas 19 (7.00 p.m.)

...que comprometerá la gratitud de la familia doliente.

...Gabby A. de Soria, Freddy (ausente) ...arianne I. de Arce y Jaime Soria G., ...olíticos; Delvin Arce, tío, los nietos, ...sobrinos y demás familia del que ...ue Benemérito de la Guerra del ...ejemplar padre.

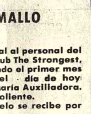

Don NESTOR ARCE RAMALLO

(Q.E.P.D.)

...a sus parientes, amigos, en especial al personal del ...Central de Bolivia, Club Nevilans, Club The Strongest, ...anco Central a la misa que recordando el primer mes ...llorado fallecimiento, tendrá lugar el día de hoy ...les a horas doce, en el templo de María Auxiliadora. ...atención reconocida por la familia doliente. ...rculan invitaciones especiales. El duelo se recibe por ...te.

La Paz, febrero de 1975

AVISO PERMANENTE

...eudores a PRESENCIA

Se insinúa a las instituciones y personas que ...parecen en la presente lista de deudores, aper...arse por nuestras oficinas a objeto de can...r sus cuentas:

...é Bilbao la Vieja (Hotel Coroico)
...ación Nacional de Ferrocarriles
...mité de Acción Paceña

...Abel Domínguez Ascarrunz
...Mario Roncal
...Alberto del Carpio
...Telex
...or Téllez (Círculo Peruano)
...resa Nacional de Televisión
...olíneas Peruanas (APSA).
...rama Boliviano (Sr. José M. Rodríguez)
...e 21
...imiento Nacionalista Revolucionario
...o Illimani
...tería Santiago
...te Popular Nacionalista
...os Arce Zabaleta.
...da Barrón
...IN. CO
...federación Pro - Defensa Nacional
...mité de Defensa de Excombatientes.
...mercial Loayza
...é Dávila Morales
...gares Bolivianos
...tuto Brasilia
...tuto Boliviano del Café
...Public
...Punko S.R.L.
...Jiménes
...Landa
...Protectora
...o El Cóndor
...o Universo
...dad Industrial Tecno Eléctrica
...gio Destrepo Publicidad
...or Ingeniería e Ind. Boliviana
...aco

...NTA CRUZ:

...dia Municipal de Montero
...TEX, Sr. Carlos Terceros Banzer
...eración Deptal. Beneméritos de la Guerra del ...co

...CHABAMBA:

...ticolor Ltda.
...eración de Empresarios Privados

...RURO

Honorable ALCALDIA MUNICIPAL
RODDY SAPIENCIA.
La Paz, 3 de octubre de 1974.

AGENDA FEMENINA

ASOCIACION DE ESPOSAS DE ECONOMISTAS

Las integrantes de la Asociación de Esposas de Economistas se reunirán mañana, a horas 15, en casa de la señora Dora de Ramos. En esa oportunidad, la señora Adela de Alandia rendirá homenaje al Departamento de Oruro.

ALIANZA PANAMERICANA DE MUJERES MEDICOS

Hoy, a horas 18 y 30, tendrá lugar la reunión extraordinaria de la Alianza Panamericana de Mujeres Médicos.

COMITE DE DAMAS ROTARIAS

El Comité de Damas Rotarias se redne hoy, a horas 10 y 30 en su secretaría.

CURSO DE VOLUNTARIADO

La Confederación Nacional de Instituciones Femeninas y la O.E.F. auspician un curso de voluntariado "Segundo Nivel Hacia la Superación del Voluntariado". Las clases están a cargo de las señoras Betty Machicado, Marina de Ostermann y Margarita de Cataeora.

Fallecimiento

Ha dejado de existir, confortada con los auxilios de la Santa Religión Católica y la bendición papal, la que en vida fue madre ejemplar y esposa abnegada Sra.

Doña PETRA ESCALANTE de PANTOJA

(Q. E. P. D.)

Luis Pantoja, esposo; Tte. Walter Herrera Escalante, Esther Herrera Escalante, Carmen y Verónica Pantoja Escalante, hijas; Guillermina Escalante de Camacho, hermana; Raúl Pantoja, Julio Pantoja, Chanela de Pantoja, Ercilia de Pantoja y José Camacho, hermanos políticos; los tíos, primos, sobrinos y demás familiares, ruegan a sus relaciones, personas piadosas a los empleados y trabajadores de Manufacturas de Algodón Sociedad Anónima "MASA" (ex-Fábrica SAID), se digne concurrir a la traslación de los restos mortales de la extinta, al Cementerio General el día de hoy miércoles 19 del presente a horas 17 (5 p.m.). El cortejo fúnebre partirá de la calle Sebastián Guarachi Nº 2134 (Zona de Achachicala Vivienda de la Fábrica "SAID").

Atención que comprometerá la gratitud de la familia doliente.

"CASA GUZMAN" final calle Figueroa Tels. 24014 y 56207

Misa

Esther Cárdenas vda. de Millán, hermana, los primos, sobrinos y demás familia de la que en vida fue

Sra. ENRIQUETA CARDENAS vda. de FERRUFINO

ruegan a sus parientes, amigos y personas piadosas se dignen asistir a la santa Misa que en sufragio de su alma y recordando el primer mes de su sensible fallecimiento se celebrará en la iglesia de los Padres Carmelitas el día jueves 20 a horas 11 y 30 a.m.

Será favor que comprometerá la gratitud de la familia doliente.

PUBLICACION Nº 30

BANCO DEL ESTADO

DEUDORES MOROSOS

Nº Doc.	ACEPTANTE	GIRADOR	VCTO.
20148	Gotrett P. Augusto	Rosacoma Bonel Juan	1-10.72
20278	Gallegullos Fajardo Carlos	Ríos Arce Edgar	1.11.72
20350	Herrera Sanjinés Enrique	Carrasco Rubín de Celis Alfredo	14. 7.73
12328	Hogal Félix	Supermercado San Pedro	11. 5.73
13705	Imp. Rep. Exeni	Aproco	23. 7.73
11318	Iporre Barriga J. Carlos	Salón de Peinados Rosenica	21. 8.72
11205	Importadora Automotivos Ltda.	Ferretería Blasal	13. 7.73
10066	Importadora Automotivos Ltda.	Ferretería Blasal	25. 6.73
13255	Ibieta vda. de Rosario	Cueto Corina	7. 1.74
11499	Inmetal Ltda.	Freddy Nava B.	9. 5.73
13247	Inmetal Ltda.	Mendoza Angel René	29. 3.73
14033	Imprenta Sanra María	Joyería Paredes	9. 9.73
13190	Jimenez M. Gonzalo	Empresa Const. Copacabana	6. 3.73
13782	Justiniano Canedo José	Rocha Monrroy Bloc Enrique	17. 7.73
11208	Hinojosa Flores Walter	Bedregal G. Guillermo	19. 6.72
11128	Lijerón C. Oswaldo	Panorama Boliviana Revista	5. 6.72
12174	Librería El Exito	Osorio Enrique	7. 9.73
12027	Librería El Exito	Socoimex Ltda.	11.10.73
101513	Largo V. Ramón	Molina A. Juan	27.12.72
20033	Muebles Adle de Elda Jiménez	Cía Maderera Boliviana	26. 4.74
11007	Martínez Velarde Javier	Dalence Isauro	1.10.73
10205	Martín y Cía. S. A.	Robles M. Rodolfo	6. 2.73
12526	Monje C. Lily de	Proveedora Familiar	7. 1.73
12301	Micromarket Ninoska	Bazar Zeballos	17. 4.73
13792	Muebles Adle	Fca. Aguas Gaseosas Oyama	26. 4.74
13793	Muebles Adle	Maderera Copacabana	26. 4.74
13251	Marquez Efraín	Quiroga Gonzalez Freddy	13. 3.73
20290	Marquez Efraín	Tienda de Abarrotes Elsita	15. 2.73
12179	Mamani Jerónimo	Taller de Mario Apaza	1. 3.73
20060	Mendoza Zegarra Jorge	Jordán Eguía Manuel	6. 3.72

RELACIONES PUBLICAS

ROPA ENGOMADA

ESPECIALMENTE FABRICADA PARA LA PROTECCION CONTRA LA INTEMPERIE Y EL AGUA.

- TIPO "SELLO AZUL" Preparada para una buena resistencia al roce y corte. Se fabrica en 3 tamaños.
- TIPO "SELLO ROJO" Resistente a productos del Petróleo y temperaturas de hasta 90º c.

Fca. de Artículos de Goma

GOMATEX

AV. 15 DE ABRIL 585 (Villa Fátima)
CASILLA 982—TELF. 40042
Cables "GOMATEX" LA PAZ

CIM celebra el aniversario de su creación

La Comisión Interamericana de Mujeres celebró ayer el XLVII aniversario de su creación. Con este motivo, y también en homenaje al Sesquicentenario de la Fundación de la República y la Celebración del Año de la Mujer, se realizó un Acto Protocolar en el Hall del Ministerio de Relaciones Públicas, al que asistieron representantes de instituciones femeninas e invitados especiales (Foto inferior).

El señor Raúl Verigustain, Representante de la O.E.A. (foto superior) en su discurso, se refirió a la labor de la mujer en beneficio de la sociedad a la que pertenece, a través de la C.I.M. A continuación, la señorita Gabriela Touchard, Presidenta del Comité Boliviano de Cooperación a la CIM, hizo un resumen del trabajo que realiza la entidad, particularmente de sus programas de promoción de la mujer. La presidenta de la Asociación de Damas Diplomáticas, señora María Elena de Zalazar, esposa del Embajador de la Argentina, rindió homenaje a las fundadoras de la Comisión Interamericana de Mujeres. Para finalizar el acto, la vicepresidenta del Comité Boliviano, señora Delia de Trigo, en nombre de la entidad, distinguió a las presidentas, fundadoras y colaboradoras del Comité.

Programas de Radio Progreso

MIERCOLES 19 DE FEBRERO DE 1975

CIUDAD A.M. 1,050 KHz.
FM 89 MG INTERIOR 49 Mts. 6.005 MHZ

5.00 a 6.30	Pucaras del ande.
6.30 a 7.00	Fe Bahai
7.00 a 7.30	Prefectura Informativo
7.30 a 8.00	Promociones musicales
8.00 a 8.30	
8.30 a 9.00	Buzón sentimental
9.00 a 9.30	Música de ayer
9.30 a 10.00	Cultura Física femenina
10.00 a 10.30	¿Que hay más allá?
10.30 a 11.00	Música boliviana orquestada
11 a 11.30	Novela
11.30 a 12.00	Corresponden-cia con el interior
12.00 a 12.30	Música orquestada
12.30 a 13.00	Informativo
13.00 a 13.30	Sobremesa y noticias
13.30 a 14.00	Música, noticias, minutos
14.00 a 14.30	Novela
14.30 a 15.00	Programe Ud. su música popular Tel.24403
15.00 a 15.30	Programe Ud. música latinoamericana - Tel 24403
15.30 a 16	Programe Ud.- su música orquestada tel. 24403
16 a 16.30	Musical Infantil
16.30 a 17.30	Variedad y noticias
17.30 a 18.00	La juventud
18.00 a 18.30	Correspondencia con el interior
18.30 a 19.00	Música mexicana
19.00 a 19.40	Conozca el mundo hoy-Italia
19.40 19.50	Panorama Internacional
19.50 a 20.00	El personaje del día
20.30 a 21.00	Informativo
21.00 a 21.30	¿Que hay más allá?
21.30 a 22.00	Programa deportivo
22.00 a 23.00	Música clásica
23.00 a 23.50	La voz del pensamiento
23.50 a 24.00	Síntesis noticiosa del día

Nota: Noticias cada instante. Noticias sintéticas cada hora

Bebés negros serían más delicados que los blancos

PITTSBURGH, PENSILVANIA, (AP) - Un estudio de un equipo de científicos de Pittsburgh afirma que los bebés negros tienen latidos cardíacos más rápidos que los bebés blancos, lo que podría explicar por qué los negros son más susceptibles que los blancos de padecer elevada presión sanguínea.

Los resultados del estudio del doctor Joseph Schachter del Centro de Orientación Infantil de Pittsburgh y tres de sus colegas fueron publicados en la revista científica "Medicina Psicosomática".

Los negros han demostrado ser más susceptibles que los blancos a la elevada presión sanguínea, considerada generalmente como resultado de mayores presiones sufridas por los blancos en una sociedad de orientación blanca.

Schachter y sus colegas dicen que sus hallazgos "constituyen, a nuestro conocimiento, el primer informe de diferencias de índices cardíacos en infantes negros y blancos en el nacimiento". No detalló el estudio.

Gran parte de la investigación se desarrolló en el hospital de mujeres Magee. Los índices cardíacos de 78 bebés negros y 68 infantes negros fueron comparados en el segundo y tercer días de vida.

Los bebés negros revelaron índices cardíacos consistentemente mayores incluso después que los científicos descartaron la posible influencia de factores económicos, drogas y los hábitos de salud personales de las madres.

Los científicos concluyeron que si los mayores índices cardíacos prosiguen hasta la adolescencia, podían jugar papel importante en los elevados niveles de presión sanguínea entre los negros adultos.

Las madres de los bebés, blancos y negros, provienen de grupos de ingresos mínimos. La mitad de ellas reciben asignaciones del Bienestar Social.

"Dentro del grupo de madres seleccionadas no había diferencia entre madres negras y blancas en términos de edad o proporción en que reciben asistencia pública", escribieron los científicos en la publicación médica.

No había diferencias significativas en la cantidad de cigarrillos fumados o de café bebido durante la preñez, ni en el nivel de depresión o ansiedad detectado por los psiquiatras encargados, dijo el informe, y las drogadictas con esas o sospechosas fueron eliminadas del estudio.

USE SIEMPRE

Películas Perutz en blanco y negro y color
Un producto de calidad de la casa
Agfa - Gevaert
Representantes para Bolivia:
FOTECO
La Paz Bolivia- casilla 1118
Agencias:
Cochabamba: Foteco calle Gral. Achá 2897 Tel. 4066
Santa Cruz: Casa Bustamante calle Independencia 75
Sucre: Ferretería Santa Cruz

PARA TRATAMIENTO DE HONGOS-ECZEMA PICAZON

A base de Propionato de Sodio y otros medicamentos, hemos logrado una fórmula para el tratamiento de enfermedades de la piel, tiña, de las uñas, del cuero cabelludo y de la barba, eczema, hongos, etc., que se vende con el nombre de SANAFITIL.

Pruebe SANAFITIL y Ud. comprobará sus buenos resultados.

COMUNICAMOS:

A la opinión pública y a nuestra distinguida clientela de "PARAMO LIMITADA", que, el Sr. JAVIER PACHECO MORENO ha sido separado de la firma.

Cualquier cobro, o transacción comercial, va por su cuenta y riesgo personal.

Directorio: "PARAMO LIMITADA"

CLUB SOCIAL "16 DE JULIO"

CONVOCATORIA A PROPUESTAS PARA ADMINISTRACION

Por disposición de la Asamblea General de Socios, realizada el 13 de los corrientes, se convoca a propuestas para la administración de los servicios de comedor, bar, billares, y otros dependientes del ''Club'', de acuerdo con el pliego de especificaciones que se encuentra a disposición de los interesados en la Secretaría de la Institución.

Las propuestas deberán ser presentadas en sobre cerrado, hasta horas 17 del día 5 de marzo del año en curso, en la Secretaría ubicada en el mismo edificio.

LA COMISION

ENTRE AL MUNDO DE noris

NORIS 3001

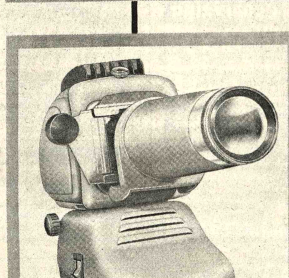

NORIS TRUMPF HALOGEN 150 proyector de slides y filminas

...y deje de ser un aficionado común

NORIS RECORD

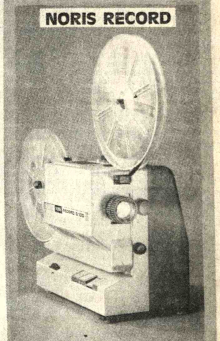

PROYECTOR

NORIS
unicamente en...
CASA KAVLIN S.A.
Calle Potosí 1130
Colón esq. Camacho

AVISOS ECONOMICOS

Profesores Academias

MATEMATICAS Física, Química, clases particulares. Teléfono 63617. (14-23/56467).

INSTITUTO MATEMATICO Dicta clases nivelatorias. Mariscal Santa Cruz 1295 teléfono 63617. (14-23/56467).

ALEMAN, se dá clases a domicilio, teléfono 50079.(18-21/56602)

Departamentos Habitaciones

URGENTE Se necesita Departamento en anticrético 2 dormitorios y dependencias zona Sopocachi Referencias 42349 - 53370 (R)

SE NECESITA EN ANTICRESIS Departamento 3 dormitorios, dependencias garaje preferible zona central URGENTE teléfono 22387) (R)

URGENTE NECESITO Departamento en contrato anticrético, SIN INTERMEDIARIOS, que conste de tres dormitorios preferible en zona Miraflores. Ref., Tel. 56349 (R)

PERMUTO, departamento dos dormitorios, céntrico, propiedad horizontal, por casa independiente en Obrajes, Miraflores, Sopocachi o San Pedro. Ref. Tel. 20189 de 13 a 14.30 y de 19 a 22 horas. (3/R.)

DOY ANTICRETICO Habitacion con o sin muebles calle Fernando Guachalla N° 785- (17-19/56468)

GARAJE ALQUILO, calle Fernando Guachalla teléfono 23568 (R)

PARA ESTRENAR Dos dormitorios, living, comedor, habitación enfarolada de estar, cocina, servicios completos, acceso vehicular y opción teléfono. Tratar teléfono 20641 para anticrético mixto. (19-20/56610).

CARVAJAL.- Yanacocha 448.- Departamento anticrético calle Graneros cerca Mercado Negro, entrega inmediata. Departamentos calle Salamanca cerca Vasquez, entrega inmediata. anticrético 60 y 50.000. Otros distintas zonas. (19-20).

CARVAJAL.- Yanacocha 448.- Habitación anticrético Nicolás Acosta 7.000, entrega inmediata. Otras habitaciones distintas zonas. (19-20).

CARVAJAL.- Yanacocha 448.- Departamentos, anticrético San Pedro entrega inmediata. (19-20).

CARVAJAL.- Yanacocha 448.- Tel. 54862.- Vende departamento propiedad horizontal. Av. 20 de Octubre edificio Jazmin, tres dormitorios, dependencias, bastante confortable, entrega vacia, facilidades pago. (19-20).

EN ORURO Calle Caro N° 840, vendo o anticrético un departamento completo. Ref.: Buf. Dr. Goitia, Potosí N° 964. Of. 7. (19-21/56618).

DEPARTAMENTO Tres dormitorios céntrico, doy mixto, teléfono 43036. (19-20/56617).

DEPARTAMENTO Alquiler necesito, dos dormitorios, dependencias, dos personas mayores. Sopocachi, San Pedro bajo, teléfono 41318. (19-21/56614).

CARVAJAL.- Yanacocha 448.- Vende departamento propiedad horizontal, Obrajes Av. 14 de Septiembre 3 dormitorios, dependencias, garaje, buen lugar. (19-20).

Tiendas Kioscos

CARVAJAL.- Yanacocha 448.- Tienda Isaac Tamayo, anticrético. Otras distintas zonas. (19-20).

Casas

CARVAJAL.- Yanacocha 448.- Vende Garzonier tres ambientes baño, cocina, Estados Unidos, entrega inmediata. (19-20).

CARVAJAL.- Yanacocha 448.- Vende casas sobre Plaza Garita, lugar comercial. Casita La Portada 60.000, entrega vacia. Calle Departamento Pando zona Norte; entrega vacia, cerca Av. Perú. (19-20).

CARVAJAL.- Yanacocha 448.- Vende casa Av. República, cuatro departamentos completos, cerca Estación Central entrega vacía ocasión. (19-20).

CARVAJAL.- Yanacocha 448.- Vende casa Villa Fátima La Merced buen lugar, entrega vacia. Casa Villa Fátima, calle Chicaloma, vacia. Otras casas distintas partes. (19-20).

CARVAJAL.- Yanacocha 448.- Tel. 54862.- Casa junta anticrético Bosque Bolognia, tres dormitorios, dependencias amplio garaje. dos baños lujosos, por estrenar, entrega inmediata. (19-20).

CARVAJAL.- Yanacocha 448.- Tel. 54862.- Vende casa calle Pioneros de Rochedale, cerca Parque Israel, entrega vacia e inmediata, ocasión. (19-20).

CARVAJAL.- Yanacocha 448.- Casa departamento, habitaciones necesito para colocación inmediata, alquiler, anticrético. (19-20).

CARVAJAL.- Yanacocha 448.- Vende casita calle 3 de Mayo sobre tres frentes motivo viaje, entrega inmediata. Casita calle Rigoberto Paredes cerca Buenos Aires dos tiendas, habitaciones entrega vacia. (19-20).

CARVAJAL.- Yanacocha 448.- Vende casas calle Colombia cerca Templo San Pedro, dos departamentos, vacia, magnífica ubicación. (19-20).

CARVAJAL.- Yanacocha 448.- Vende casa sobre Av. Hugo Estrada (Miraflores) departamento completo amplio jardín, entrega inmediata vacía. excelente ubicación. (19-20).

CASA JUNTA AMUEBLADA Alquilo en Villa Holguin 2do. puente bajada a Obrajes Tres dormitorios, salón de recepción, solarium, agua caliente y todas las dependencias. Referencias teléfono 83270 (15-23/CRE)

CARVAJAL.- Yanacocha 448.- Tel. 54862.- Vende casa calle Enrique Finot cerca Ecuador departamento confortable, amplio jardín, dos garzonieres con baños privados, patio, dependencias entrega inmediata, vacía, motivo viaje. (19-20).

VENDO en Manzaneda 931 cómoda casa vacia. Referencias teléfono 22634 (15-21/5648)

COMPRO Casita sin intermediarios, al contado, mínimo tres dormitorios, y dependencias, cualquier zona buena ubicación, precio $bs. 180.000. Ofrecer al teléfono 28132. (R)

ALQUILO CHALET A matrimonio extranjero, jardín, agua caliente, teléfono y dependencias, Florida. 25194-82349. (19/56617).

Restaurant y Bares

PARA CHUPARSE LOS DEDOS, almuerce en LA BOMBONERA sólo 10.- pesitos. Sábado chairito domingos almuerzo de Rey Orquesta Los Diplomáticos La Bombonera el mejor Restorant Plaza Alonso de Mendoza(13-20/56457)

Propiedades Terrenos

VENDO LOTE, 210 m2 Alto Obrajes Zona A. Magnífica ubicación teléfono 61099 horas 9-12 a.m. (18-19/56609)

VENDO, lote de 140 mts. $b. 92.000.- Pasaje Torrelio, Tejada Sorzano. Teléfono 29546. (18-23/56497)

CARVAJAL.- Yanacocha 448.- Vende lotes Bosque Bolognia 418 Mts., buen lugar. Lote ciudad Cochabamba 900 Mts. Av. Galindo, cercado, magnífica ubicación. (19-20).

VENDO, terreno Irpavi. Referencias Bancos esquina Loayza 876 (18-20/56606)

CARVAJAL.- Yanacocha 448.- Tel. 54862.- Vende lotes Villa Copacabana, 419 Mts., ganga, 40.000. Lote Alto La Paz, Villa Adela 300 Mts. 10.000, ocasión. Lotes Villa Fátima. Alto Obrajes, Calle Alvarez Plata cerca Plaza Vásquez Machicado 300 Mts. San Pedro Nicolás Acosta 204 Mts. Canónigo Ayllón 200 Mts. Sequencoma. (19-20).

Empleados

SECRETARIA Con conocimiento de contabilidad, hable inglés y experiencia no menor a cinco años, necesito. Ref.: Oficina N° 2, tercer piso, Sr. Bustillos. (19-20/56622).

PRECISO Peinadora a sueldo, urgente, teléfono 62061 (19-21/56611).

NECESITAMOS Un tenedor de libros con experiencia presentarse Av. Montes 521. (19-20/56615).

EMPLEADA Para labores de casa precisamos. Referencias teléfonos 52178 - 82848. (R).

ofertas especiales

COMERCIAL "GESTORIA" OFICINA 2 Ayacucho 266. Of. 2 teléfono 55022 Tramita Pasaportes, Solvencias Tributarias, Radicatorias, Carnet de Identidad, Libretas Militares, Pago de Impuestos, Renta, Municipalidad, Títulos de Bachiller, etc. (19-2M/56499).

COMERCIAL "GESTORIA" Oficina 2 Ayacucho 266 Le ofrece sus servicios en venta de terrenos, Casas, Departamentos, en Propiedad Horizontal, Vehículos, también le ofrece anticréticos, alquileres, Casas Juntas, Departamentos, Habitaciones, Garzonieres, Oficinas, Tiendas Depósitos, Propietarios no pagan comisión. (19-2M/56499).

"ARGUS" Organización moderna de Contabilidad, Colón 555 Oficina 1, teléfono 41685 EFECTUA - Organización de Empresas, Balances de Apertura. Práctica Contabilidades de Fábricas de Tejidos, Ferreterías, Joyerías, Relojerías, Farmacias, Imprentas, Librerías, Almacenes de Abarrotes, Aserraderos de exposición y ventas, Bares. (8-19/R).

PIZARRA Para fachadas, bellos colores, azules para pisos Laja Cumbre $b. 15.- el m2 teléfono 43131 (17-21/T)

MOTIVO DE VIAJE Vendo o doy en contrato anticrético Oficina Comercial Acreditada, lugar céntrico, teléfono 52580. (19/56628).

Préstamos Dinero

PRECISO $b. 100.000.- buena garantía hipotecaria. Llamar teléfono 29546.(18-23/56497)

CARVAJAL.- Yanacocha 448.- Presta dinero sobre primera hipoteca desde 5.000 adelante. Asimismo necesito capitalistas no pagan comisión, reserva. (19-20).

Muebles

VENDO Juego dormitorio completo, una alfombra y ropa. Referencias Hermanos Manchego último piso (R).

Teléfonos

OFICOMA, Potosí 1156 Of. 12 transfiere dos teléfonos comerciales zona central. Necesita 2 piezas cocina anticrético 35.000.- teléfono 40620 (18-19/56608)

CARVAJAL.- Yanacocha 448.- Teléfono comercial instalado, calle Illampu vendo. Otros comercial, particular, vendo y alquilo. (19-20).

TRANSFIERO teléfono particular Referencias teléfono 59508. Sr. Paredes. (19/56627).

Técnicos

TECNICO Reparamos Refrigeradores, Cocinas Lavarropas, Calefones, teléfono 60166. (29-18F/56070).

..-TECNICO EXTRANJERO Repara Televisores a domicilio teléfono 29576 (19-19/T)

SERVICIO TECNICO Refrigeración, lavadoras, cocinas, de toda marca se lo reparamos con rapidez y Garantía pida presupuesto sin compromiso teléfono 65571. (19-21/T).

PLOMERO Se hacen instalaciones y reparaciones, teléfono 54306. (19-20/56624).

PLOMERO Se hacen Instalaciones y Reparaciones teléfono 54306 (17-18/56494)

TECNICO EXTRANJERO, repara radios y televisores a DOMICILIO teléfonos 61209-26606 (18-24/56607)

TECNICO EXTRANJERO Arreglo televisores a domicilio, teléfono 27801. (GARANTIZADO). (4-19/56184).

REPARAMOS, radios, televisores a domicilio, económico, garantizado, teléfono 40226. (18-20/56603)

ELECTRICISTA, instalaciones construcciones, reparaciones teléfono 41585.

PINTOR ALBASIL, teléfono 61956. (18-22/56500)

Orquestas

ORQUESTA L.M. Garantía y calidad, teléfono 23206 (15-18/56478)

LOS ONIX Conjunto electrónico, teléfono 54333. (18-24/III/56623).

ORQUESTA Electrónica "CARLINTIO" Teléfono 64206. (14-20/56471).

ORQUESTA "COPACABANA". Teléfono 65955-60877. (18-5/56601)

CANO Y SU COMBO Orquesta electrónica teléfono 52651. (15-21/56482)

Vehículos

VENDO, Moto Zuzuki 80-CC. $b. 7.000.-. Datos Figueroa 850 Ferretería Oruro. (18-23/56497)

VENDO GILERA 200 Perfecto estado de funcionamiento Referencias teléfono 63659 (R)

VENDO Jawa 350 Saravia 1683 Tembladerani. (16-19/56490)

CARVAJAL.- Yanacocha 448.- Vende Vagoneta Chevrolet 70 de lujo, totalmente equipada, o se acepta préstamo, solicite pormenores. (19-20).

VOLKSWAGEN, escarabajo, modelo 1962 COMPRO datos. Teléfono 43126.(18-21/56606)

VENTA camión DODGE Americano modelo 65 de 6 toneladas completamente Standard teléfono 57578 Teniente Oquendo 180 (14-18/56474).

OCASION En venta automovil VMW modelo 1970 Referencias teléfono 53390 4 1 6 4 1 - (1 7 19/56496)

VENJO AUTO modelo 1937 Bién conservado, marca BUICK perfecto estado de funcionamiento Ref. teléfono 63659 ver en la Ciudad Satélite Plan 266 calle 11 casa N° 2170 (parada micro) (R).

INTERNATIONAL Doble cabina y camión de 3 Ton. nuevos vendo. Referencias Nicolás Acosta 503, teléfono 64323. (15-19/56481)

Varios

VENDO FAJA VIBRADORA, para masajes eléctricos. Bicicleta de ejercicio.. Litoral - 1302, esquina Chichas .Miraflores(13-19/56718)

COMPRO PORTA-ARÓ, número 16. Preferible con aro incluído Chevrolet, referencias teléfono 21584 de horas 20.00 adelante (R).

BLOQUERAS Compro, manuales y vibradas. Ref.: teléfono 50482. (18-23/56619).

SALTEÑAS Especiales compro. Armentia 561. (19-20/56621).

ATENCION Planos de instalación sanitaria domiciliaria con aprobación municipal. Llamar teléfono 55163-82027. (19-21/OS).

VENDO TEJAS Y otros materiales de construcción referencias calle Linares 971. (R)

AVISO, la Libreta N° 3881/69 del Banco Boliviano Americano se ha extraviado quedando nula. (18/56499)

VENDO, herramientas de Carpintería, cierra circular, cepilladora completa. Llamar teléfono 29546.(18-23/56497)

SANTA CRUZ

EN SANTA CRUZ, en venta propiedad ganadera a 90 Kms. sobre asfalto al norte llamar teléfono 2-8612(13-19/9686)

EN SANTA CRUZ VENDO CASA con dos dormitorios, 300 mts. de terreno. Referencias calle 9 N° 55 oeste U.V.A. Guapay (17-20/9688)

CHALET EN SANTA CRUZ VENDO magnífica ubicación, Calle Colón 790 esquina Avenida Yrala entrega inmediata. Referencias La Paz, teléfono 22773. (19-21/56625).

Toyota fabricará motores de autos en Perú, en 1977

TOKIO, 18 (AP).- Toyota Motor Co. informó hoy que decidió fabricar motores de automóviles en Perú junto con el gobierno de ese país a partir de comienzos de 1977.

Según los proyectos, la nueva fábrica producirá 35.000 a 40.000 motores y transmisiones por año, dijeron funcionarios de Toyota.

Añadieron que Toyota accedió a establecer una fábrica conjunta en Lima con Mitsui y Co., importante firma comercial japonesa, el gobierno peruano y otros intereses peruanos, para llevar a la práctica el proyecto.

Toyota y Mitsui tendrán cada una el 42,5 por ciento de la propiedad de la fábrica y el resto pertenecerá a intereses peruanos, dijeron los directivos. El nombre de la nueva fábrica y su capitalización se determinarán más adelante, dijeron.

Fabricantes locales suministrarán otras partes para la fabricación de los automóviles, que la fábrica proyecta vender en Perú y otros cinco países andinos: Venezuela, Colombia, Ecuador, BOLIVIA y Chile.

Los funcionarios se negaron a revelar la suma que la nueva fábrica invertirá en la empresa.

Toyota del Perú S.A. comercializa actualmente 12.000 automóviles anuales, de los cuales 6.000 son armados en ese país.

Francia prepara prueba nuclear en estricto secreto

PARIS, 18 (AP).- Los preparativos para la realización de pruebas subterráneas de armas nucleares francesas avanzan en estricto secreto en el centro de pruebas del Pacífico sur, dijeron hoy fuentes informadas.

Los funcionarios franceses se niegan a comentar la situación, pero la agencia japonesa de Seguridad Marítima recibió un aviso de que la navegación será peligrosa en un radio de 55 kilómetros alrededor de las islas de Mururoa y Fantatofa, según despachos de prensa publicados aquí.

El Presidente Valery Giscard D'Estaing ha dicho que Francia podría empezar ha realizar sus pruebas subterraneas en 1975.

DIVULGUELO

DANIEL EL TRAVIESO

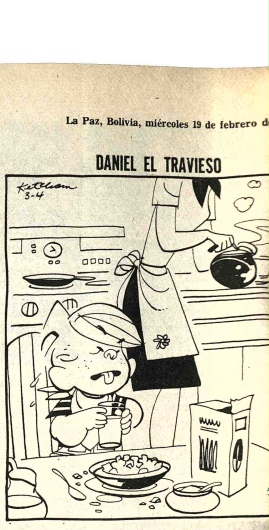

– ¿Cuánto tengo que tomar de esto si sé que es lo que m bien?

JUSTO Y FRANCO

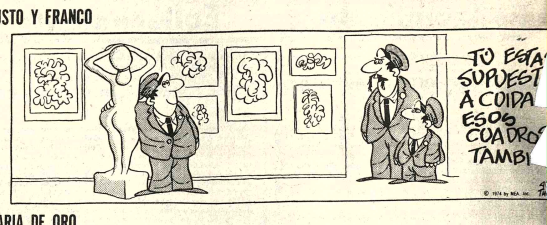

MARIA DE OROO

APARTAMENTO "G"

JEFF COBB

MARK TRAIL

PICAPIEDRA

ALFREDO

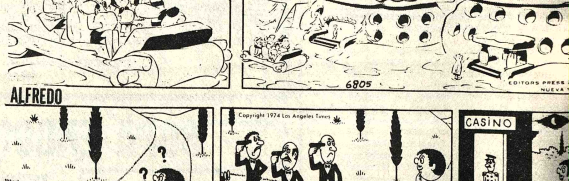

AGENDA

PRESIDENCIA Av. Mariscal Santa Cruz.- Edif. Esperanza **CENTRAL:** Tel. 40460.- 41125 y 52184.- **GERENCIA:** Tel. 52172.- **PUBLICIDAD:** Tel.: 52178 **REDACCION:** Tel. 51998.- Casilla 1451 Cajón Postal 3275.

ROL DE TURNOS PARA FARMACIAS Y BOTICAS DEL DIA 15 AL 22 DE FEBRERO

ATENAS Dra. Carmen Gallardo Colón N° 540 Tel. 40600; **BRASIL** Dra Mery Cordero, Brasil Av-Bush Tel. 28709; **NORTE** Dra. Hilda Puña, Av. Armentia N° 548, Tel. 22781; **STA. VERONICA** Dra. Edda Rios, Gral. Gonzales N°. 1248. Tel. 42551; **S. SILVESTRE,** Dra. Ruth Carrillo Av. Ecuador R. Gutiérrez, Tel. 53945; **CENTRAL,** Dra. Yolanda Salcedo, Illampu N°. 706; Tel. 41277; **ENTRE RIOS,** Dra. Lilia Quintanilla, Av. Entre Rios (S. Cuadra).

FARMACIAS DE TURNO PERMANENTE

OBRAJES Plaza Franz Tamayo Tel. 82081 Obrajes.- **SAN CARLOS,** Av. República 26 Tel. 20223 Villa Victoria.- **VERA CRUZ** Av. Antofagasta N° 100 Tel. 59107 Alto de La Paz.- **CRISTO REY** General Lanza 2110 Tel. 27334 Sopocachi Alto.

TELEFONOS DE URGENCIA

BOMBEROS 119.- **ASISTENCIA PUBLICA** 118 - 22111.- **RADIO PATRULLA** 110.- **TRANSITO** 26148 **SAMAP** 28628 - 26548.- **ENERGIA** 54357.- **TELEFONOS (RECLAMOS)** 113.**INFORMACIONES** 104 - **SEÑORITA HORA** 117.- **LARGA DISTANCIA EXTERIOR** 55997 - 99 **INTERIOR** 20402-03. **HOSPITAL DE CLINICAS CENTRAL** 22821 - 22872.- **AASANA** 59333 - 59310.

FLOTAS

TRANS-SERVICE LTDA. Alto de la Alianza N°. 757 Tel. 43154.- **TRANSPORTES "EL CHAPACO"** Chuquisaca 368 Tel. 40258; **TRANSPORTES UNIVERSO.** Av. Montes 638 Tel. 42831.- **TRANSPORTES SAMA** Murillo 889, Graneros Tel. 28462.- **TRANSPORTES PULLMAN BOLIVIA**- Plaza Alonso de Mendoza telefonos 53854 - 25893.- **ANDINO** León de la Barra 360 Tel. 20471. **CONTINENTAL**- Av. Montes 675 Tel. 29061.- **COPACABANA,** Av.' Montes 620 Tel. 20477 - 40461.- **LAURO,** Av. Camacho 1223 Tel. 27677.- **TRANSPORTES PILCOMAYO,** Figueroa esq. Tiquina, Tel. 29893.- **ALIAGA,** Av. Montes 700 Tel. 26376.- **URUS,** Boro 194 Tel. 50793.- **TRANSPORTES SAN CRISTOBAL** Plaza Alexander 190 Tel. 27715 41076.- **FLOTA YUNGUEÑA,** calle Coroico N°. 1577 Tel. 43061.- **TRANSPORTES TARIJA,** Tiquina 37 Tel. 28911.- **TRANSPORTES VICTORIA** Emilio Calderón 963 (Gran Poder) Tel. 56596.- **TRANSPORTES ABAROA,** Plaza Alonso de Mendoza 242 Tel. 27096.- **MICROBUSES KIRQUINCHO** Bozo 108 Tel. 54612.- **TRANSPORTES MOTO MENDEZ,** Chuquisaca 628 Tel. 29851.- **TRANSPORTES TUNARI,** calle Boro N°. 108 Tel. 40575.- **TRANSPORTES MANCO KAPAC,** calle Tumusla 580 (Hotel Tumusla) **"DORADO ORIENTE",** Pullman de lujo calle Bozo 106 Tel. 40373.- **TRANSPORTES RIVEROS,** (a Copacabana) Av. Montes 660 Tel. 29984.- **EXPRESO PANAMERICANO LTDA.** Servicio Potosí - Sucre- Villazón. Dirección calle Bozo N°. 167 teléfono 20803.

AUTO LINEAS INGAVI Av. Manco Kapac 445 teléfono 28981.

EMPRESAS AEREAS

LLOYD AEREO BOLIVIANO, Tels. 54649 - 53132 - 55769 - 51155 - 51163 - 59053. **LUFTHANSA** Tels. 20383 - 25780 - 50499 - 50609 - **AEROPUERTO** Tel. 59151.- **AEROLINEAS ARGENTINAS** Tel. 50792.- **AVIANCA,** Tels. 43909 - 40883.- **AIR FRANCE,** Tel. 51740.- **LAN,** Tel. 28536.- **KLM** Tel. 42965 - **SWISSAIR,** Tel. 28924. - **PANAM** Tels. 54117 - 41863. - **BOA,** Tel. 28387 **VARIG,** Tel. 21450.- **ECUATORIANA** Tel. 54472.- **IBERIA,** Tels. 20270 - 54378.- **ALITALIA,** Tel. 23494.- **B.O.A.C.** Tel. 55541 - **CANADIAN PACIFIC** Tel. 55541.- **SOUTH AFRICAN AIRLINES,** Tel. 55541 - **BRITISH CALEDONIAN** Tel. 55541.

BRANIFF INTERNATIONAL

VENTAS - INFORMES Tels.: 21100 - 21105 - **AEROPUERTO** Tel. 59303.- **CARGA.-** Tels. 59553.- 59012.- **ESTACION CENTRAL** Tels. 52510 - 53410 - **ESTACION GUAQUI** Tel. 888.

EL SABADO 22, SUS 40 PESOS SE CONVERTIRAN EN 400.000 PESOS!
Juegue a Lotería Nacional

MACION PARA EL
RCOLES 19 DE FE
DE 1975.

asmagórico.
a Sésamo.
ce"
ardín.
ellas Europeas
uerpo Humano
atorio
ecter"
ecreta "Enséñame a
erte"
ertivo 7
se a la cama
noticioso Boliviano
chizada
sin destino
ete"
oras Tenebrosas
e emisión.

AMPERO Tel. 22222
Tanda y Noche YO
E. Matinée 9.30, 5.60,
Noche 11.10, 6.10.

HO Tel. 52119
Noche EL ALTO,
CON UN ZAPATO

Justin HOFFMAN
ES EL TERRIBLE
HARRY

Con Amigos Así,
Quien Necesita
Enemigos"
Jack Warden · David Burns · Dom De Luise
MAÑANA ESTRENO EXCLUSIVO
CINE NOBEL

HOY CINES HOY

NEGRO.- Mayores de 16 años.
TANIA CINE CLUB
LUMINARIA M.A.S.H., del
director Robert Altman.
Además policiero ESPEJO DE
ALEMANIA Matinee 7.00, 9.00.
Tanda y Noche 9.00, 11.00

6 DE AGOSTO Tel. 23829
Matinee, Tanda y Noche último
día ANSIA DE AMAR. Actuali-
dades N° 4 75. Matinee Platea
7.10, Mezzanine 9.10, Tanda y
Noche Platea 9.10, Mezzanine
11.10.

TESLA Tel. 53803
Matinée, Tanda y Noche MAMA
CORAZON «Censura todo
publico». Matinée 9.10, 7.10,
Tanda y Noche 11.10, 9.10.

PRINCESA Tel. 51821
Matinée, Tanda y Noche EL SA-
BOR DE LA VENGANZA.
«Estrictamente prohibida
menores de 21 años». Matinée,
Tanda y Noche 6.10, 5.10, 4.10.

UNIVERSO Tel. 42660
Matinee, Tanda y Noche SI YO
FUERA DIPUTADO. Matinee
Mezzanine 9.10, Platea 7.10,
Tanda y Noche Mezzanine 11.10,
Platea 9.10.

SCALA Tel. 23535
Matinée, Tanda y Noche
QUIERO BESARLO SEÑOR
Noticiero EL MUNDO AL
INSTANTE. Matinée 7.10, 9.10,
Tanda y Noche 9.10, 11.10.

LAPAZ Tel. 53842
Matinée, Tanda y Noche EL
EXORCISTA. Para mayores de
18 años. Noticiero EL MUNDO
AL INSTANTE. Matinée 7.10,
9.10, Tanda y Noche 9.10, 11.10.

MIRAFLORES Tel. 53159
Matinée, Tanda y Noche dobles
EL ULTIMO DIA DE LA
GUERRA y EL TURISMO ES
UN GRAN INVENTO. Matinée
5.10, Tanda y Noche 5.60.

PARIS Tel. 29701
Matinée, Tanda y Noche LA
MASACRE DE CHICAGO.
Matinee, Tanda y Noche 7.10.

EBRO Tel. 42039
Matinée, Tanda y Noche dobles
LOS TRES CHIFLADOS Y LOS
PISTOLEROS y
CHACALES DEL OESTE.
Matinée 5.10, 4.10, Tanda y
Noche 5.60, 4.60.

MURILLO Tel. 52647
Matinée, Tanda y Noche doble
EL PAJARO DE LAS PLUMAS
DE CRISTAL y EL IN-
VENCIBLE SUPERMAN, ul-
timas funciones. Matinée 5.10,
3.60, Tanda y Noche 5.60, 4.10.

ABAROA Tel. 50252
Matinée, Tanda y Noche dobles
EL VIOLINISTA EN EL TE-
JADO y PROGRAMAS DE
CORTOS. Matinée 5.10, 3.60,
Tanda y Noche 5.60, 4.10.

CENTER Tel. 22026
Matinée doble LA LEY DEL
TALION y TERRIBLE MIS-
TER T. Tanda y Noche doble
LOS LADRONES Y GUIA
PARA EL HOMBRE CASADO.
Matinee 4.20, 4.70, Tanda y
Noche 5.30, 4.20.

MEXICO Tel. 26867
Matinée, Tanda y Noche doble
CAYO DE LA GLORIA EL DIA-
BLO y EL JUEZ DE LA SOGA.
Matinee 5.10, 4.10, Tanda y
Noche 5.60, 4.60.

ROXY
Matinée y Tanda DIEZ DEDOS
DE VIOLENCIA y UN KARA-
TISTA LLAMADO DRAGON.
Noche LA LEGION SIN RE-
TORNO y UN KARATISTA
LLAMADO DRAGON. Matinée
5.10, Tanda y Noche 5.60.

BOLIVAR Tel. 25051
Matinée, Tanda y Noche EL
HOMBRE QUE BURLO LA
MAFIA.
LUX
Matinée y Tanda EL HIJO DEL
TORBELLINO y ESTAS
CALLES SON NUESTRAS.
Noche EL HIJO DEL TOR-
BELLINO y PRESTAME A TU
MUJER. Matinee, Tanda y
Noche 4.10, 3.60.

NOBEL Tel. 57387
Matinée, Tanda y Noche EL
PADRINO.

PARA: ARIEL AZCARRUNZ HURTADO y MARIA CRISTINA AYALA DE AZCARRUNZ

Edicto

El Dr. Humberto Valdez Nattes Juez Primero de Partido en lo Civil de la Capital etc.

Por el presente edicto, notifica, cita, llama y emplaza a: ARIEL AZCARRUNZ Hurtado y Maria Cristina Ayala de Azcarrunz, para que por si o mediante apoderado asuman defensa dentro del juicio ejecutivo seguido por TOYOTA BOLIVIANA LTDA. contra los anteriormente nombrados sobre cobro de pesos a cuyo fin se les transcribe los recaudos pertinentes.

Memorial de fojas siete.- Señor Juez de Partido en lo Civil.- Ejecutivo.- Otrosés 1° y 2°.- Toyota Boliviana Ltda. ante su autoridad con respeto, expone:- En base a las tres letras de cambio que adjuntamos, debidamente registradas y protestadas por falta de pago, por la suma liquida, exigible y de plazo vencido de seiscientos ochenta y seis 91/100 dólares americanos ($us. 686.91) interponemos demanda ejecutiva contra los aceptantes de los mismos señores Ariel Azcarruz Hurtado y Maria Cristina Ayala de Azcarruz, domiciliados en esta ciudad, y protestando abonar justos y legitimos pagos, al tenor de los arts. 437 y 438 del Pdto. Civil, solicitamos a su autoridad se digne dictar auto de solvendo, ordenando el pago del capital más intereses legales y costas del juicio, sin perjuicio de disponer al mismo tiempo el embargo de los bienes propios de los ejecutados, principalmente del camión marca Toyota, placa N° 2-2068 y la vagoneta Opel placa 5-0622. Otrosí 1°.- A los efectos de la notificación y embargo y en razón de que los vehiculos viajan de un punto a otro del pais, solicitamos se comisione a cualquier autoridad, no impedida de la República y sea mediante oficio instruida que contenga los recaudos de ley.- Otrosí 2°.- Señalamos domicilio en la avenida Montes N° 444.- Justicia etc.- La Paz, 20 de enero de 1975.- Firmado José Miranda S. Abogado.- Firmado ilegible. Sello Toyota Boliviana Ltda.- AUTO.- DE SOLVENDO.- DE PAZ, SIETE VUELTA.- Sello a 25 de enero de 1975.- Vistos: La fuerza ejecutiva de las letras de cambio debidamente protestadas que se acompaña, la liquidez y exigibilidad, la personeria de las partes, la presente que se debe abonar justos y legitimos pagos notifíquese a Ariel Azcarruz Hurtado y Maria Cristina Ayala de Azcarruz para que en el término de tercero dia den y paguen a Toyota Boliviana Ltda. la suma de seiscientos ochenta y seis 91/100 dólares americanos (Sus. 686.91) intereses legales, gastos y costas del juicio. Sin perjuicio librese mandamiento de embargo sobre los bienes propios de los ejecutados especialmente del camión Toyota placa 2-2068 y vagoneta Opel N° 5-0622, hasta el total adeudado de conformidad a los arts. 437 y 438 del Pdto. Civil.- Otrosí 1°.- Para la notificación y embargo solicitado se comisiona a cualesquiera autoridad no impedida de la República mediante orden instruida y mandamiento que contenga los recaudos de ley.- Al otrosí 2°. Por señalado el domicilio.- Firmado Dr. Humberto Valdez M. Juez 1° de Partido en lo Civil.- Firmado ante mi Juxtla Contreras J. Secretaria.- MEMORIAL DE FOJAS NUEVE.- Señor Juez de Partido.- Edicto.- Otrosíes.- Toyota Boliviana Ltda. en autos contra Ariel Azcarruz Hurtado y Maria Cristina Ayala de Azcarruz, sobre cobro de pesos, a Ud. con respeto dicen:- Con la representación del señor Oficial de Diligencias y la Policia Judicial, conforme el articulo 141 del Pdto. Civil, su autoridad expedirá edicto.- Otrosí.- Se dirija oficio y mandamiento para el embargo de la linea telefónica N° 40675, al señor Gerente de Teléfonos Automáticos S.A.- Otrosí 2°.- Se dirija a la Dirección Nacional de Fiscalización del Banco Central de Bolivia, para que retengan los fondos que pudieran tener los demandados en los Bancos del Pais. Otrosí 3°.- Se anote preventivamente en el Registro de Derechos Reales la demanda y solvendo, en las partidas correspondientes a los inmuebles de los deudores, y sea mediante testimonio al señor Registrador. Justicia.- La Paz, 12 de febrero de 1975.- Firmado.- José Miranda S.- Abogado.- Firmado ilegible.- sello.- Toyota Boliviana Ltda.- AUTO QUE SE SIGUE.- Sello.- a 13 de febrero de 1975.- Vistos, a mérito de la representación del Oficial de Diligencias del Juzgado y de la Policia Judicial, notifíquese a Ariel Azcarruz y Maria Cristina Ayala de Azcarruz, mediante edictos publicados en la prensa local. Al otrosí.- Ofíciese a Teléfonos Automáticos S.A. a fin solicitado, con inclusión del mandamiento de ley.- Al otrosí 2°.- Ofíciese al departamento de Fiscalización del Banco Central de Bolivia, al fin impetrado.- Al otrosí.- Practíquese la inscripción en DD.RR. con el testimonio de ley.- Firmado doctor Humberto Valdez N. Juez Primero de Partido en lo Civil.- Firmado ante mi Juxtla Contreras Secretaria.

Es librado en la ciudad de La Paz, a los diecisiete días del mes de febrero de mil novecientos setenta y cinco años.

P.O. del Sr. J. 1° de P. en lo C.

J. Gonzalo Valenzuela Terrazas
Secretario del Juzgado 6° de Partido en lo Civil.
por el tro.

Una cubana cortó 1.150 toneladas de caña de azúcar

-LA HABANA, (AFP).- El retrato de "la colosal machetera" Laudelina Pérez figura en primera plana en la prensa de Cuba hoy al haber cortado mil 150 toneladas de caña de azúcar durante la actual zafra.

Un cierto número de mujeres trabajan en la cosecha cortando caña con sus machetes, pero durante la presente zafra Laudelina es la primera en llegar a la cifra de 100 mil arrobas acumuladas (una arroba pesa 11 kilos y medio)

México adoptará previsiones para evitar una hambruna a fines del presente siglo

MEXICO, D.F. (AP).- Un programa agricola en siete puntos, que duplicaria en cinco años la producción de cosechas básicas, fue autorizado con el propósito de evitar una hambruna aqui a fines del siglo.

"Si no se adoptan estas medidas, para el año 2000 los mexicanos tendrán hambre, y no sólo me refiero a alimentación insuficiente sino a la inanición que conduce a la muerte" dijo el Secretario de Agricultura Oscar Brauer.

La insuficiente producción agricola registrada aquí en los últimos años ha llevado al gobierno mexicano al mayor endeudamiento de su historia. Según cifras oficiales, la balanza de pagos tuvo en 1974 un déficit de 2.500 millones de dólares.

Brauer reconoció que la producción agricola del año pasado sólo cubrió el 89 por ciento del consumo interno de arroz, el 89 por ciento de maiz, el 88 por ciento de trigo y el 51 por ciento de frijol.

La escasez de alimentos también obligó al gobierno a aceptar contratos para intercambiar parte del petróleo que extrae de los yacimientos recientemente descubiertos en el sudeste del pais, o aplica parte de las utilidades que obtiene por el petróleo para comprar alimentos.

De acuerdo con el nuevo programa agricola, que planifica y adapta la producción en tierras que carecen de irrigación en gran porcentaje, se pretende devolver al pais en dos años su autosuficiencia agricola y duplicarla para 1980.

Entre las medidas más importantes que se adoptarán se incluye un aumento sustancial en los créditos a los agricultores. Este año se otorgarán créditos por 1.400 millones de dólares y en 1980 la cifra será de 3.960 millones, dijo Brauer.

También se contempla la asitencia técnica y la investigación agricola y se facilitará en lo posible la mecanización de las tareas agricolas.

En 1974, el gobierno autorizó la importación de tractores sin pago de impuestos en incluso recomendó a los agricultores traer de los Estados Unidos tractores usados, más accesibles para los campesinos pobres.

Los últimos tres años la producción agricola resintió severa disminución a causa de sequias, inundaciones y heladas. La oposición política ha argumentado que además, también influyó una mala programación de los cultivos.

La erosión de las tierras y la falta de sistemas de irrigación en muchas regiones del pais hacen que la agricultura mexicana este supeditada a los fenómenos climáticos.

El nuevo programa aprobado anoche por el Presidente Luis Echeverria, tras una reunión de más de ocho horas con los expertos agricolas, pretende rehabilitar las áreas improductivas, adecuar la técnica y cambiar los cultivos.

Brauer dijo que en algunas zonas donde se siembra principalmente maiz y frijol, base de la dieta mexicana las condiciones son "sumamente erráticas. Esta demostrado que de cada cinco años se siembra, casi es seguro que cuatro sean de cosecha infima o que no alcancen a producir ni siquiera la semilla que se sembró".

Industriales italianos se aseguran contra secuestros

ROMA, FEB. (DPA).- Un nuevo y prometedor ramo de actividades se está iniciando para las compañias de seguros que operan en Italia: El de las polizas "anti-secuestro".

Hace tiempo, el Ministerio de Industria, del cual depende el control estatal sobre compañias de seguros privadas, envió a estas últimas una circular en la cual se invitaba a suspender la emisión de esta forma de seguro.

Por su parte, las compañias de seguros sostienen que "se trata simplemente de una extensión de las polizas contra infortunios y por lo tanto de una operación perfectamente en regla". "Es como asegurarse contra robos e incendios.

¿Quiénes son los que se aseguran? "Acuden a nosotros - dicen las compañias- pequeños industriales, aquellos que cuentan con un pequeño capital y que, en caso de secuestro, se verian obligados a cerrar sus negocios". ¿Cuánto cuesta una poliza?: El uno por ciento del "rescate" asegurado, es decir que, pagando mil dólares por año se cubre un rescate de 100 mil dólares. También la industria del secuestro, hoy un poco en baja después de los últimos arrestos actuados por la policia que descubrieron bandas enteras, encontró la manera de contribuir a la prosperidad de un importante sector, justamente el de las compañias aseguradoras. Y no es poco en estos tiempos de crisis.

Secuestrado dijo que el ELN colombiano tiene médicos soviéticos, rusos y checos

BOGOTA, 18 (AP).- Los guerrilleros castristas del Ejército de Liberación Nacional (ELN) tienen en sus filas a médicos cubanos, checos y rusos, según declaró Arturo Valencia Arboleda, rico industrial secuestrado y cautivo de los insurgentes durante 33 dias.

Valencia Arboleda fue liberado después de pagar un rescate estimado en seis millones de pesos ($220.000 dólares).

En una disertación en la Universidad Tecnologica de Pereira, ciudad donde fue secuestrado, el industrial dijo que pudo enterarse por las conversaciones que escuchó a los guerrilleros de la presencia de los médicos extranjeros.

Dijo que los insurgentes le recomendaron no hablar mucho sobre el secuestro porque podrian matarlo en cualquier momento.

El secuestrado de Valencia Arboleda ha constituido un enigma para las autoridades y casi un mes después de haber sido liberado no ha sido posible establecer donde estuvo cautivo ni quienes fueron los responsables del delito.

Se atribuyó también a elementos del Ejército de Liberacion el secuestro de otro millonario industrial textil, Moises Farberoff Ravinovich, de origen ruso, quien al parecer tuvo que pagar el equivalente de 350.000 dólares por su liberación.

Otro grupo guerrillero, las Fuerzas Armadas Revolucionarias de Colombia (FARC), apoyado por el Partido Comunista, se atribuyó el secuestro del Consul honorario de Holanda en Cali, Erik Lequin, quien aún está en poder de sus captores.

Cursos de tarifas y Comercialización en el LAB

Dentro del marco de estrecha cooperación entre el Lloyd Aereo Boliviano e IBERIA, los dias 19, 20 y 21 de febrero se dictarán cursos de Tarifas y Comercialización en Cochabamba.

Estos cursos serán dictados por la señorita Alba Maria Paz - Soldán, supervisora de la empresa española, en la parte de Tarifas, Marketing y Comercialización estarán a cargo del señor Raúl Pino Ichazo, Director de Ventas de IBERIA.

Algunos aspectos que se tocarán, son los siguientes:

- Mercado
- Distribución
- Plan de Ventas
- Evolución de la estructura del Mercado
- Canales de distribución
- Estrategias para la venta

Asistirán a este curso funcionarios de la Central del Lloyd Aereo Boliviano en Cochabamba.

EMPRESA NACIONAL DE ELECTRICIDAD S.A.
"ENDE"

Se invita a las Compañías de Seguro Nacionales a presentar ofertas para cubrir el

SEGURO ROTURA DE MAQUINARIA

"PLANTA ARANJUEZ" EN SUCRE

Las ofertas deberán ser presentadas en sobre cerrado con las formalidades legales hasta horas 14.30 p.m. del día 17 de marzo del año en curso, impostergablemente en las oficinas de la Empresa en Cochabamba, Avenida 14 de Enero N° 4574, bajo el título de PROPUESTA PARA EL SEGURO ROTURA DE MAQUINARIA - PLANTA ARANJUEZ.

Condiciones y detalles para el Seguro podrán obtenerse en las oficinas de la Empresa.

Cochabamba, febrero 17 de 1975

EXCLUSIVAMENTE PARA EL GUSTO DE UN PUBLICO SELECTO Y QUE SABE DE CINE ¡¡NO SE LA PIERDA!!!

¿ES VERDAD QUE EL ARTISTA DE CINE TIENE UNA DOBLE VIDA?

UN FILM DE TRUFFAUT

LA NOCHE AMERICANA

WARNER BROS., A WARNER COMMUNICATIONS COMPANY

GANADORA DEL "OSCAR" MEJOR PELICULA EXTRANJERA

color

MAÑANA Genial Estreno CINE 16 DE JULIO

Usted que esperaba ver buen cine en La Paz, finalmente ha llegado la película de su exigencia. No se la pierda¡

¿EL BUDU otra forma de EXORCISMO?

USTED TIENE QUE CREER EN.....

LA POSESION DE JOEL DELANEY

MAÑANA Estreno cine monje campero

POSA FILMS, S. A. presenta a su artista exclusivo:

MARIO MORENO CANTINFLAS

ABOGADO Y BARBERO... GENIO POLITICO Y APOCALIPTICO

LA HISTORIA RECOGE LAS PALABRAS DE LOS GENIOS... A USTED LO RECOGERAN ABIERTO DE RISA, SI VE AL GENIAL CANTINFLAS

Si YO FUERA DIPUTADO

GLORIA ANDREA MANGE-SOLER-CARBAJAL EMPERATRIZ

2a SEMANA DE CARCAJADAS

ARGUMENTO DE MARIO MORENO
Dirección: Miguel M. DELGADO

CINE UNIVERSO

NUEVAMENTE

UNA CHICA DE 12 AÑOS POSEIDA POR EL DEMONIO..... SU UNICA ESPERANZA "EL EXORCISTA"

Una producción de WILLIAM PETER BLATTY

EL EXORCISTA

Dirigida por WILLIAM FRIEDKIN

HOY a

COMPLACIENDO INNUMERABLES PEDIDOS AHORA A PRECIOS CORRIENTES

Semana DE CONTROVERSIAS CINE LA PAZ

PRESENCIA Deportes

La Paz, Bolivia, miércoles 19 de febrero de 1975.

The Strongest se prepara para la Copa

Que arrancará el domingo

Strongest intensificó desde ayer su preparación para el importante encuentro que debe sostener el domingo próximo con la representación de Wilsterman, iniciando su participación en la serie eliminatoria de la Copa Libertadores de América.

A excepción de Herrera, concurrió todo el plantel a las prácticas realizadas desde las 10 horas en el estadio Hernando Siles bajo la dirección del preparador físico La Fuente y del técnico oficial del club y la presencia de varios dirigentes y miembros del comité médico. Asimismo concurrieron numerosos hinchas y aficionados lo que refleja el interés que existe por presenciar la actuación del campeón nacional.

El trabajo en realidad se redujo a preparación física, juegos recreativos, pruebas atléticas, piques y carreras bajo el control del preparador chileno La Fuente recientemente incorporado al club.

La totalidad de jugadores se encuentran en buenas condiciones físicas y animicamente dispuestos a cumplir un buen papel en la Copa.Luis Fernando Bastida realizó un trabajo más ligero que sus demás compañeros, buscando desde luego su aclimatación. Por su parte los técnicos llevaron riguroso control de planillas y otros jugadores como Goyburu, Galarza y Pariente expusieron sus condiciones en diversas pruebas atléticas. Las prácticas proseguirán hoy.

BASTIDA PRACTICANDO.- El "zorro" Bastida volvió a practicar en el estadio de Miraflores. Hizo peloteo y nada más, para irse poniendo a tono con el nuevo ambiente tras su llegada de Perú.

Torneo nacional.-

Sólo cinco equipos para el básquetbol

..Hasta ayer únicamente las asociaciones de La Paz, Colquiri y Oruro se inscribieron para disputar el próximo torneo nacional de básquetbol destinado a varones mayores a realizarse en Tarija en abril de este año.

Hoy en la reunión ordinaria del Consejo Superior de la Federación Boliviana de Básquetbol se conocerá el correo de última hora y se sabrá si existen o no otras asociaciones inscritas.

Cochabamba, por ser el actual campeón y Tarija, por ser sede pasarán directo a las finales del torneo cuya fecha aún no ha sido fijada.

El presidente del Comité Técnico de la Federación, Walter Gonzales, manifestó ayer a PRESENCIA que de no registrarse otros inscritos La Paz, Oruro, Colquiri, Cochabamba y Tarija pasarán directo a la final.

En caso de que los inscritos sobrepasen el número de seis se deberán realizar necesariamente eliminatorias zonales previo el análisis geográfico respectivo.

El director técnico norteamericano de básquetbol Mike Lucero, viajará el jueves -en forma oficial- con destino a Trinidad, Beni, donde deberá dictar un cursillo a técnicos de esa capital con los auspicios del Comité Organizador de los VIII Juegos Bolivarianos. Lucero, por otra parte, aprovechará para probar el elemento necesario con posibilidades para incorporarlo a las preselecciones nacionales. En compañía de Mike Lucero viajará Walter Gonzales, quien se encargará de realizar los respectivos contactos con dirigentes benianos y planificar el éxito del cursillo anunciado.

Tres jugadores más para la pre-selección

La Comisión seleccionadora de la Federación Boliviana de Fútbol, acordó, en reunión realizada ayer en Oruro, convocar a otros tres jugadores del interior para que se incorporen al preseleccionado que se preparando para el Campeonato Sudamericano.

La determinación adoptada en razón de que los jugadores de Strongest los de Wilsterman se h impedidos de conform preseleccionado por los promisos de sus clubes Copa Libertadores de Am Como se sabe, éstos p incorporarse recién cu haya concluido esa petencia.

La Comisión seleccion se reunió ayer en Oruro b presidencia del Lic. Jaime Galvarro y la concurrenci técnico Freddy Valda tesorero Walter Ferrel asesor financiero de Federación Hugo Rivas, analizar la situación em la Copa Libertadores América, se acordó convoc volante izquierdo Angel donado de los registros de José, de Oruro, al pun izquierdo Daniel Veyzaga Stormers de Sucre y al Ce delantero César Enríquez Wilsterman Unificada de Po

Los tres jugadores s llamados a la preselección a vés de sus respect asociaciones para que se corporen a la brevedad pos fin de que el técnico cuente con el elen necesario para realizar el bajo que ha planificado.

VALDA Y SUS PUPILOS.- Freddy Valda en el vestuario, con algunos pre-seleccionados, antes del entrenamiento del sábado. Hoy volverán a practicar en el estadio Siles de Miraflores.

ALMUERZO DE CAM DERIA

El próximo domingo local que oportunamente señalado, la Feder ofrecerá un almuerz camaradería a los juga cuerpo técnico y miembros Comisión seleccionadora intercambiar ideas en cua futuro trabajo.

Llegó ayer el técnico de volibol Lin Chau

Contratado por el Comité Organizador de los Juegos Bolivarianos de 1977 arribó ayer a esta capital el nuevo técnico chino de volibol Lin Chau Mou, quién se hará cargo de los equipos nacionales de este deporte.

Lin Chau Mou, permanecerá en nuestro medio durante tres meses a manera de período de prueba con posibilidades de ampliar su contrato hasta la conclusión de los Bolivarianos y de acuerdo a requerimientos del Comité.

El nuevo técnico de China Nacionalista, cuenta con 36 años de edad y es el actual director del departamento de entrenamientos de la República de China, en la disciplina de voibol. Esta considerado como el segundo mejor entrenador de su país y durante varios años al margen de trabajar con equipos oficiales lo hizo con representativos de universidades y colegios de su país de origen.

Lin Chau Mou, arribó a las 11.20 horas de ayer y a su arribo al Aeropuerto Internacional de El Alto manifestó que viene con el deseo más grande de trabajar por el volibol boliviano y con la intención de preparar convenientemente a los equipos para los Juegos de 1977

El Comité Olímpico Chino, mediante nota enviada a José Gamarra Zorrilla, titular del Comité Olímpico Boliviano, anuncia el envío al país de un entrenador de natación que deberá llegar a La Paz el próximo mes.

El mencionado especialista es Lin Lin, es especialista en saltos ornamentales y profesor de la Universidad de Taiwán.

El Comité Organizador de los Bolivarianos gestiona la posibilidad de contratar a Lin Lin por un año y medio.

NUEVO TECNICO PARA VOLIBOL.- Ayer arribó a La Paz el técnico de volibol --de China Nacionalista-- Lin Chau Mou-- fotografía-- quién se hará cargo de los equipos nacionales de acuerdo a contrato con el Comité Organizador. Chau Mou, reemplazará a su compatriota Tien Hsia Hsieh, que se marchó del país.

Bolivia concurrirá a reuniones deportivas a realizarse en Roma

Bolivia estará presente en el congreso ordinario del Comité Olímpico Internacional y en la asamblea ordinaria de los Comité Olímpicos Nacionales a realizarse en Roma del 12 al 19 del presente año.

Esa fue la determinación del Comité Olímpico Boliviano en su última reunión. Se recibió circular y correspondiente citación para que nuestro país este presente en los mencionados eventos.

En las dos reuniones se considerarán aspectos relacionados al reglamento de los juegos regionales entre los cuales considerará el relacionado a los VIII Juegos Bolivarianos a realizarse en el país en 1977.

El COB acreditará a estas reuniones a su titular José Gamarra Zorrilla, al secretario, Carlos Terrazas y e próximos días se designa tercer miembro.

En las reuniones de se aprobarán las futura tividades del COI y de daridad Olímpica"

APRUEBAN VIAJE

Por otra parte el C Olímpico Boliviano apro viaje de una repres nacional de natación sola infantiles y en número de al torneo sudamerica realizarse en Arica-Chil nadadores de acuerdo informes del Comité Org dor cumplieron en form tisfactoria con las prue suficiencia.

Directiva del tenis paceño

La Asociación de Tenis de La Paz dando cumplimiento a estatutos internos procedió en días pasados a renovar su directorio por la gestión 1975-76.

Resultó elegido presidente el Ing. Mario Aparicio López quién será cooperado en la vice presidencia por Jaime Clavijo

El resto de la directiva estará integrada de la siguiente manera: Fiscal general, Mario Martinez, secretario general, Ronald Luzio, tesorero, Edgar Aguirre, de actas, Luis Cosgulich, capitán general, Pacífico Rojas, Secretario de Prensa, Marcelo Valenzuela.

Como asesor general fue designado el Dr. Angel Carrasco Vera.

Torneo en julio.-

Bolívar dice que sólo fue sugerencia

"Bolívar sólo se limitó a sugerir que el torneo oficial de fútbol del presente año se dispute en una sola rueda y comience el 1º de Julio "Esto no significa en ningún momento que sea un planteamiento definitivo de mi entidad ante la APLP"

La declaración textual la formuló ayer el Dr. Germán Jordán Aramayo, uno de los vicepresidente de la popular entidad "celeste" aclarando de esta manera diferentes versiones en torno a este punto.

Jordán Aramayo, dijo que Bolívar planteó esa sugerencia por que la considera la única real por el momento. Dijo también que el certamen podría incluso ser disputado en dos ruedas siempre y cuando el sistema de iluminación del estadio del club Bolívar, en Tembladerani, sea habilitado en forma oportuna.

Bolívar - acotó el dirigente - está llano a aceptar cualquier otro sistema de disputa del certamen, pero que el mismo garantice la normalidad de su desarrollo y no signifique pérdidas económicas para las entidades afiliadas.

Mientras el Consejo Central de la Asociación de Fútbol no defina en el transcurso de las próximas reuniones la forma de disputar el torneo de fútbol del presente año, Bolívar no realizará ninguna gestión aún en torno a la conformación de su primer equipo. Finalizó el dirigente Germán Jordán.

El martes elige su Directorio la Asociación local de Volibol

El martes próximo elegirá sus nuevas autoridades la Asociación local de Volibol para la gestión 1975-76.

Para el efecto convocó a su primera asamblea general ordinaria que debe realizarse el martes a partir de las 19.30 en su local costumbre. En la oportunidad se conocerá el informe de labores de la gestión que concluye, así como el balance respectivo. Posteriormente se nombrará una comisión revisora y luego serán elegidos, por voto secreto y mayoría absoluta el presidente, vice-presidente y miembros del Tribunal Disciplinario.

CAMPEONATO OFICIAL

Una de las primeras actividades del nuevo Directorio, será el estudio de los proyectos de convocatoria para el campeonato oficial de 1975, el mismo que debe comenzar el primer domingo de Abril.

Con este fin, se han programado dos reuniones ordinarias a las cuales deben concurrir obligatoriamente los miembros del Consejo Central. Oportunamente, la Asociación, hará conocer la fecha para las citadas reuniones.

Boca busca 5 nuevos cracks

BUENOS AIRES, FEB. 18 (AFP).- El club argentino Boca Juniors está interesado en dos jugadores de fútbol peruanos, declaró hoy aquí el presidente del club, Alberto J. Armando, que viajará a Lima el jueves o viernes próximos.

Tras la crisis provocada por deserción de seis jugadores del equipo superior horas antes de comenzar la primera fecha del campeonato metropolitano, Armando decidió comprar.

Entre esos figuran dos valores peruanos. Su identificación seguía hoy en las más absoluta reserva.

Huracan empató con Argentinos

BUENOS AIRES, 18 (AP).- Huracán y Argentinos Juniors empataron anoche 2-2 en partido correspondiente a la primera fecha del torneo metropolitano de fútbol, la mayor parte de cuyos encuentros se disputaron el domingo.

Larrosa anotó los dos tantos de Huracán, a los 18 y 42 minutos. Moreno logró equilibrar para Argentinos a los 42 y 25 minutos del segundo tiempo.

La primera fecha se completará el jueves con el partido que disputarán el campeón de América, Independiente, con Temperley.

Zagalo se encuentra en Europa

PARIS, 18 (AP).- "Las mismas dificultades de clima y horario que encuentra Botafogo en Europa, y que tuvieron los sudamericanos en el mundial de 1974, las encontrarán los equipos europeos en los de 1978 en Buenos Aires", dijo hoy el director técnico brasileño Mario Zagalo.

"Firmaré de nuevo con Botafogo, pero jugaría en Europa si hubiera una oferta muy interesante económicamente", declaró por su parte Francisco Marinho - ligeramente lesionado en Dakar - que forma igualmente parte del equipo de fútbol de Botafogo que llegó hoy para jugar mañana contra una selección Marsella - París en Colombes.

Botafogo vino de Dakar donde venció al equipo local Gorree en el primer partido de la gira que le servirá de entrenamiento, para el campeonato regional brasileño que comienza en marzo.

Zagalo y Marinho fueron los más solicitados por los reporteros al llegar a París.

"El juego que se practica en Europa no nos asusta. El contacto muy duro no nos preocupa", añadió Marinho, que cumple hoy 23 años y es la primera vez que viene a Francia.

Estima que Brasil no tiene por que temer al juego europeo, sinó que son los europeos los que deberían copiar el juego del Brasil, que es más realista.

Atletas destacaron en semana deportiva

PARIS FEB. 18 (AFP).- Toda una serie de estrellas de la natación y del atletismo despuntaron a confirmaron su talento en la pasada semana deportiva en este año preolímpico.

La más deslumbrante fue sin duda la "alemanita" del este Barbara Krause, 15 años, 1,78 metros, potencia y agilidad impresionantes.

La quinceañera alemana, semidesconocida hasta que se lanzó al agua de la pileta de París donde compartían lo mejor de Estados Unidos y de Europa, nadó los cien metros libres en 57 S 65/100 y arrebató la cartelera al fenómeno norteamericano Tim Shaw.

Este se prometía ganar en tres días todas las pruebas libres de 100a 1.500 metros, amen de los 100 y 200 de dorso.

Tim Shaw triunfó unicamente en los 1.500 metros libres y 100 de espalda.

En la prueba reina masculina de 100 metros, Italia mostró los recursos de su natación con un doble de Guarducci y Pangaro, aquel en 51 S 60/100, este en 52 S 18/100 El tercero fue el soviético Samsonov, vencedor luego de los 200 metros en 1 m 51 S 84/100 frente a 1 M 52 S 37/100 para Shaw, que se ubicó en cuarto lugar en los 100 metros.

Atletismo: extraordinarias damitas

Las damitas del deporte brillaron también en las pruebas de pista y campo de Norteamérica y Europa.

La también alemana oriental Anelia Ehrhardt quebró en la canadiense Toronto, ante más de 16.000 espectadores, la marca mundial bajo techo de 50 yardas en 06 S 2/10

La fondista norteamericana Francie Larrieu quebró dos veces en dos días la marca mundial de 1.500 metros planos y también la de la milla, 1.609 metros. El viernes, en Toronto, paró los cronómetros en 4 M 10 S 4/10 y 4 M 34 S 6/10. El domingo, en San Diego, California, rebajó sus récords hasta 4 M 09 S 9/1' y 4 M 29 S.

Oriente Petrolero construirá estadio

Santa Cruz, 17 febrero PRESENCIA.- El Club Oriente Petrolero se ha propuesto como actividad prioritaria en la gestión 1975 la construcción de su propio estadio.

El dirigente José Requena logró los contactos necesarios con personeros de YPFB para lograr la financiación de un pequeño estadio con capacidad para 5.000 personas y una sede social.

La entidad petrolera del país fomentará este año la infraestructura de los equipos petroleros para que estos sean verdaderas instituciones deportivas.

Por otra parte, debemos informar que Miguel Antelo el reció zaguero de Oriente Petrolero y que estaba a punto de pasar a los registros de Universidad, no podrá jugar al fútbol durante el presente año, a raíz de quemaduras que sufrió en días pasados y que le quemaron el pecho y parte de la cara.

El médico que atiende al zaguero internacional indicó que las partes afectadas no pueden ser sometidas a los rayos solares ni al frío y esto obviamente no permitirá que Antelo practique el más popular de los deportes.

DERRUMBE EN EL COLISEO

El lunes próximo pasado un poco antes del mediodía, la plataforma que sirve de ingreso a la puerta principal del Coliseo Santa Cruz, se derrumbó.

Este desmoronamiento se debe a las fuertes lluvias caídas en los últimos días y también a las excavaciones que se hacen en ese sector del Coliseo para la construcción de un Gimnasio y una Palestra.

Las autoridades deportivas de Santa Cruz prohibieron toda actividad en la cancha "A" del Coliseo por aproximadamente 20 días, fecha en que se estima estén listos los trabajos que se harán para evitar nuevos derrumbes.

TENIS DE MESA

El técnico chino de tenis de mesa Tsun-Shiyong-Yang, inició su trabajo de adiestramiento a raquetistas cruceños, trabajo que se prolongará por 60 días.

Con la asistencia de autoridades deportivas, miembros de la Asociación de Tenis de Mesa y alrededor de 20 jugadores, Shiyong-Yang inició el lunes 10 el curso de adiestramiento técnico teórico-práctico y preparación física.

Dirigentes locales de este deporte esperan que los jugadores que asistan al curso, asimilen las enseñanzas del adiestrador chino, con miras a futuros torneos nacionales e internacionales que se realizarán en Santa Cruz.

Buscan desquite entre G. Vilas y J. Connors

SALISBURY, EEUU. FEB. 18 (AFP).- Buenos Aires ofreció una suma fabulosa para organizar un partido de desquite entre Jimmy Connors y Guillermo Vilas, los dos mejores tenistas del mundo en 1974, afirmó hoy aquí Bill Riordon.

Riordon, mentor y hombre de negocios del norteamericano Connors, cre que este será el primer tenista que gane más de un millón de dólares en un sólo año.

Según el apoderado de Connors, un cotejo de desquite entre su pupilo y el argentino Guillermo Vilas, proporcionará al vencedor un premio de 250.000 a 500.000 dólares.

Connors fue el número uno del tenis mundial 1974 después de proclamarse campeón de Wimbledon y de Forest Hills, mientras que Vilas, por su parte, ganó el Gran Premio de la Federación Internacional de Tenis (FILT) y el torneo de maestros.

Los dos jovénes sólo se han enfrentado una vez, registrándose la victoria del norteamericano.

"Actualmente negociamos con la televisión para organizar un cotejo que proporcionará más dinero que el duelo Connors - Laver", añadió Riordon.

Naturista

Cura dolencias a base de plantas medicinales. Calle E. Loup B. 1783, Esq. Av. T. Yupanqui. Villa Copacabana. Tel. 54972.

SILVANA

El reloj de las multitudes

Representantes para Cochabamba: Relojería Azaji Casa Mivi Relojería América Distribuidores para Bolivia: HORACIO PEISER Casilla 569 Cochabamba

MOTORES JOHNSON 1.975

Calidad resistencia y larga duración

El motor fuera de borda más popular

ENTREGA INMEDIAT

6HP
99HP
15HP
20HP
25HP

Stock completo de repuestos asistencia técni

REXIMPORT LTDA.

René Moreno 240 - Casilla 1306 Telef. 2-68

Santa Cruz

GUANTES DE GOMA

PARA USO INDUSTRIAL

RESISTENTES A: ACIDOS ALCALINOS GRASAS ACEITES

FABRICADOS DE: GOMA NATURAL NEOPRENE VINYL

Fca. de Artículos de Goma

GOMATEX

Av. 15 de Abril 568 (Villa Fatima) CASILLA 765 - TELS. 40062 Cables "GOMATEX" - LA PAZ

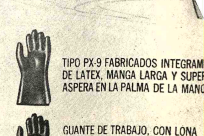

TIPO PX-9 FABRICADOS INTEGRAM DE LATEX, MANGA LARGA Y SUPER ASPERA EN LA PALMA DE LA MANO

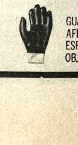

GUANTE DE TRABAJO, CON LONA AFELPADA, REVESTIDOS DE GOMA ESPECIAL PARA TRABAJOS CON OBJETOS ASPEROS.

GANE 400.000 PESOS CON 40 PESOS"

Juegue a Lotería Nacional el Sábado 22
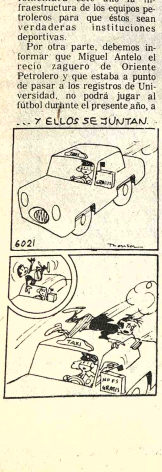
... Y ELLOS SE JUNTAN.